# EL SIGLO

Año LX. — N.o 18.139 PORTE PAGADO Director: PEDRO COSIO Montevideo, Miércoles 3 de Mayo de 1922.


# INFORMACION TELEGRAFICA MUNDIAL

Servicio exclusivo para "EL SIGLO" de sus corresponsales permanentes en las principales capitales y de la Agencia Havas

## ESTADOS UNIDOS

### EL BOXEADOR FIRPO

NUEVA YORK, 2 — (Autral) EL SIGLO.—Anunciando el boxeador argentino Firpo, manifiesta deseos de pelear con Tracey campeón australiano y firmó el contrato en el mager de éste se muestra ansioso de conseguir un match con Dempey Trigga y será mejor que Tracey, peleará antes con un conocido boxeador norteamericano ya que el pugilista Kno-ckut a dos norteamericanos, por lo cual Tracey debe demostrar su saber antes de medirse con él.— consecuentemente se concertó una, ches Tra con Brennnan y Firpo con Breenan, estipulandose que si Tracey pone knockut a Brenan peleará con Firpo el 27 Mayo en Elbtxcielfd Si se realiza esta pelea, será la prueba para el combate Firpo Dempsey.

### YACIMIENTOS DIAMANTINOS

NUEVA YORK.—2 Austral

El profesor Lavarre que ha regresado de la Guayuaria Británica Anuncia que acude allí gran cantidad de gente con motivo del descubrimiento de importante yacimientos de diamantes en la región del río Maadimi.—

Alrededor de diez mil hombres se han dirigido a dicha región seducidos por el deseo de enriquecerse.

Las lluvias tropicales ha hecho muchas víctimas entre dichos exploradores.

El profesor Lavarre ha traido diamantes en bruto que representan quinientos quilates.—

### AUMENTO DE LA CRIMINALIDAD

NUEVA YORK, 2. — Dada la gran cantidad de crímenes que de un tiempo a esta parte se vienen cometiendo en la ciudad de Nueva York, se han formado comisiones permanentes de vigilancia, formadas por ciudadanos.

En el día de ayer se condenaron a cuarenta y seis hombres a una larga prisión.

De esas sentencias, dos son respectivamente de cuarenta a sesenta años.

### LA DEUDA EXTRANJERA

WASHINGTON, 2 — La comisión encargada de la refundición de la Deuda Extranjera ya no irá a Europa, sino enviará unos peritos para estudiar esos asuntos.

### LA CONFERENCIA DE GENOVA ESTUDIADA

WASHINGTON, 2 — Los funcionarios encargados por el gobierno siguen de cerca los acontecimientos que van desarrollándose en Génova, comprendiendo que las decisiones que se tomen en la Conferencia Económica, servirán para determinar todo lo relativo a las deudas contraídas por Europa en consecuencia llegar a un acuerdo acerca de la forma como deberá pagarse a los Estados Unidos. En los círculos oficiales consideran óptimos los resultados de la Conferencia, opinando que esta de Génova será primera de una serie que reunirán con objeto de dirigir la aplicación de las cláusulas del Tratado de Versalles.

### SE CREE QUE FRANCIA ACEPTARA REDUCCION DE LAS OBLIGACIONES IMPUESTAS A ALEMANIA

Créese que Francia, al fin aceptará reducir las obligaciones impuestas a Alemana y que Lloyd George, haciendo esfuerzos, logrará unir a todos países europeos en una Acción Internacional de Nación.

Asegúrase que el Gobierno de los Estados Unidos, apoya cordialmente esta idea, aunque sin dar formal ni oficial.

### EL ARREGLO DE CUENTAS ANTIGUAS

WASHINGTON, 2 — Los jefes del Senado han sido informados por la Casa Blanca, que las negociaciones sobre la deuda contraída por Inglaterra progresan satisfactoriamente esperándose en breve se llegará a un acuerdo.

Parece que un representante del Tesoro británico vendrá dentro de poco tiempo a Washington para arreglar los pagos de los intereses de la deuda que han suspendidos por tres años y que comenzarán a hacerse en Enero del próximo año.

## ITALIA

### EXPOSICION AGRICOLA-INDUSTRIAL

ROMA (A EL SIGLO) — Comunican de Reggio Emilia que la Comisión organizadora de la exposición agrícola industrial ha designado varios de sus miembros que se entrevisten con el Presidente del Ministro, Sr. Facta, y le signifiquen el deseo de toda la población de que el Rey Víctor Manuel asista a la inauguración de esa exposición.

### UN ARCHIVO DE TITCHERINE

GENOVA (A EL SIGLO) — El día de las relaciones ex-

# Ruinas Sagradas en la Capital Romana de Creta

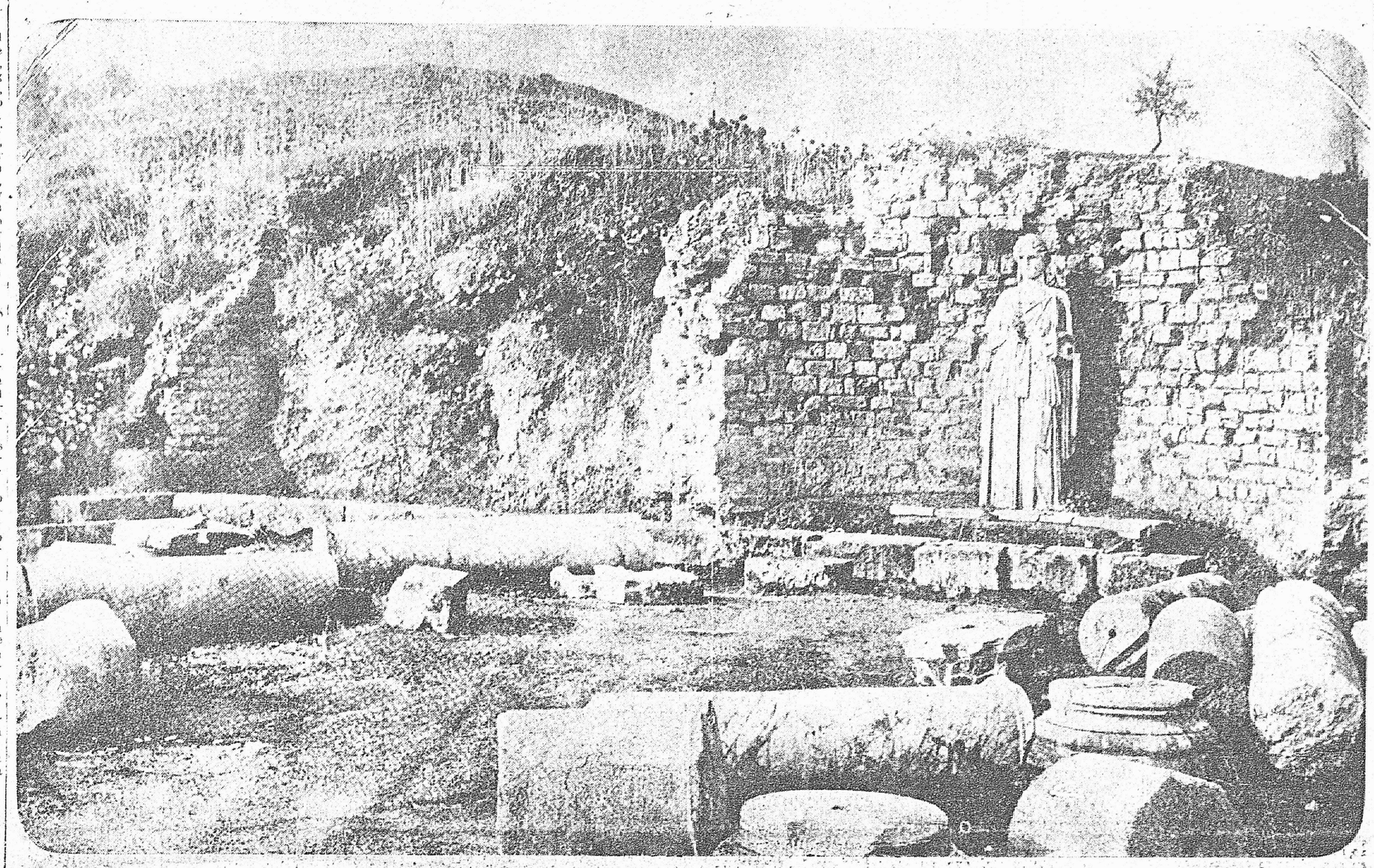

Uno de los mas venerados santuarios de Gortyna, la antigua Capital del Sur de Creta, dedicado al Dios Apolo cuya reproducción se ve al fondo del gravado de acuerdo con el tipo creado en el siglo cuatro por los escultores griegos y del cual solo se conservan dos figuras similares una en el Vaticano y otra en el Palacio Borghese de Roma

nida en ésta, Mr. Barthou, una carta asegurandole que no se firmaron cláusulas militares ni políticas en el tratado germano-ruso.

Titcherine declara también en esa carta que Rusia no es hostil a Francia a pesar de la actitud poco amistosa de Francia hacia Rusia.

### DESMINTIENDO UN RUMOR

**Terminantes declaraciones del delegado ruso Krassin**

GENOVA, 2 Austral — El delegado de los soviets, ante la Conferencia Internacional Económica, Krassin, acaba de declarar al enviado especial de la Agencia Austral, que es completamente inexacto y desprovisto de todo lógico fundamento el rumor relativo a una pretendida concesión petrolera a favor de la Compañía Anglo-Holandesa.

Afirmó también que en la actualidad no se había autorizado ningún contrato.

### Las concesiones rusas

**SOLO LAS OTORGAN LOS SOVIETS**

GENOVA, 2. — M. Krassin ha manifestado que él no puede otorgar ninguna concesión petrolífera, pues son los Soviets centrales la única autoridad que puede otorgarlas y estos solo lo harán aceptando capitales extrangeros, pero, haciendo la salvedad, que los concesionarios no tendrán intervención de ninguna clase dentro de la institución del Soviet.

### UN APROVECHADO MILLON DE LIRAS, ROBADO

FLORENCIA, 2 — El empleado de la Oficina postal de la Estación local José Ascani, se fugó, sustrayendo previamente un millón de liras. El prófugo era leader de la Acción Comunista y también Secretario de las Ligas Proletarias. Antes de fugarse, se apropió de doce mil liras de una suscripción de beneficencia a favor del Círculo Poste-telegráfico. Recientemente sedujo a la hija de un conocido industrial egigiendo una dote de 40.000 liras, casándose luego.

### CAIDA DESGRACIADA PERIODISTA HERIDO

NAPOLES, 1.o — Ha causado penosa impresión en esta ciudad, el accidente de que ha sido víctima el periodista señor Mazzola.

Paseaba este acompañado de una niñita y a causa de la oscuridad, cayeron desde una balustrada en una zanja. El señor Mazzola se encuentra en

# Correspondencia de Estados Unidos

## El "Bill Dyer"

## Una ley federal contra los linchamientos

Wáshington, Marzo 1922.

En los Estados Unidos se discute un proyecto de ley federal contra los linchamientos. Es su autor Mr. Dyer, de Missouri, miembro de la Cámara de Representantes. El "Bill Dyer" propone que los tribunales de la Federación castiguen a las autoridades de los Estados Unidos por actos culpables de connivencia o de pasividad en los linchamientos. Todo funcionario encargado de la protección de un individuo a quien ataque una muchedumbre tumultuosamente, sufrirá una pena de prisión hasta cinco años o una pena de multa que puede ser hasta de cinco mil dólares, o ambas a la vez, si la muchedumbre mata a la víctima sin que el funcionario oponga una resistencia que se juzgue razonable.

Las mismas penas serán impuestas a las autoridades encargadas de castigar el linchamiento, cuando abandonen el cumplimiento fiel de sus deberes. Todo individuo que tome parte en un linchamiento, sufrirá una pena de prisión que podrá ser cinco años como mínimun, y que, en ciertos casos, será perpetua.

Los condados en que se efectúe un linchamiento, pagarán diez mil dólores, exigibles por la autoridad federal y destinados a la familia de la víctima. Si no hay deudos con derechos a la indemnización, los diez mil dólares se aplicarán a las necesidades públicas.

El representante Sumner, de Tejas, uno de los Estados más linchadores, se opone al "Bil Dyer" con rezones constitucionales. La Federación carece de facultades para impedir que un Estado linche o deje de linchar.

Eso es régimen interior. Byrnes, representante de la Carolina del sur, se rie "Bill Dyer". Vótese la ley. Será tan inútil como las que se han expedido en Illinois, en Ohio y en las misma Carolina del Sur. No sólo será inutil la ley, dice el representante Aswell, de Luisiana, sino que la criminalidad aumentará cuando no haya linchamientos en mayor escala. El representante Tanner, de Tonnessey, es todavía más explícito, pues dice que la intervención federal determinará por sí sola una exacerbación del sentimiento público y que los ciudadanos invasora de la soberanía local.

**La opinión de la prensa.—**

Todos los argumentos, así los constitucionales como los de oportunidad y conveniencia están teñidos de seccionalismo. El Sur se siente attacado por el Norte. Los Estados se creen bajo una amenaza del gobierno federal. Pero el "Attorney General", o sea el ministro de Justicia, sostiene la doctrina de la constitucionalidad en que se inspira el proyecto. Según la ley suprema, ningún Estado puede privar al individuo del derecho a la vida, a la libertad y a la propiedad. Implisitamente, la Federación tiene, pues, facultades para dictar leyes que garanticen estos derechos.

No son de extrañar estas opiniones en el "Attorney General" republicano.

Pero es curioso que entre los partidarios del "Bill Dyer" figuren algunos de los periódicos influyentes del Sud, y pre-isamente de Tejas, que es, como ya se ha dicho arriba, uno de los Estados linchadores, sino como el que va a la cabeza de todos como linchador. Merece citarse la opinión del "Daily Express" diario de San Antonio. Este periódico recuerda que desde el 11 de abril de 1921, ha habido treinta y dos casos de lichamentos comunes y corrientes, dos de quemados vivos ("burnings at the stake") y dos de cuerpos quemados después del linchamiento. Otro periódico dice que de enero a diciembre, hubo sesenta linchamientos en 1921. El "Ebpress" lamenta que Tejas haya superado a Georgia en 1920. ¿Qué hacer? Los gobernadores de los Estados son impotentes. El periódico de San Antonio le reconoce y lo confiesa. Inutil será por lo tanto, que se dicten leyes locales. Nalie las acata. En presencia de este hecho, no cabe otro recurso que el de la acción federal, para que el Congreso, representando la civilización del país, se imponga sobre los espíritus obtusos de hombres que no quieren ver ni oir, encerrados como están dentro de sus miserables localismos.

**¿Qué es un linchamiento?—**

La idea que se tiene del linchamiento, se reduce a esto: un

La opinión pública lleva la soga y después aplaude. Las autoridades entregan al negro si lo tiene presp. En todo caso, se lavan las manos.

Pero los hechos no son tan sencillos. En treinta años ha habido 3.224 linchamientos, y de éstos, setecientos por lo menos han sido linchamientos de blancos. Hay, por lo mismo, veinte lichamientos de blancos anuales. Luego, linchar no es defender a la mujer blanca contra el bruto negro, sino ejercer una forma especial de ajusticiamiento.

**Las complicaciones del hecho.—**

Si todo se redujera a delitos castigados sumariamente por los ofendidos, veríamos en el linchamiento un caso de venganza social, una brutalidad más o menos primaria, justificada como reacción compensadora. Pero no es así.

El linchamiento denota una historia social. Veamos el caso de Tusla, que no tiene nada excepcional sino por su magnitud pues en Tula murieron cincuenta blancos y doscientos negros. Poco se nos da de la exactitud matemática de la cifra. Supongamos que murieron 150 personas, o doscientas, o trescientas. El hecho importante es que un solo grito histórico, produjo una gran catástrofe, por estar entregada la sociedad a la ley primitiva de las "reacciones naturales", que privan a los hombres de discernimiento en la función punitiva. Una joven blanca tenía el empleo de conductora de ascensores en un edificio de negocios. Llega un muchacho negro, y la muchacha blanca se pone a dar gritos pidiendo auxilio. El muchacho dijo después que había resbalado y que al caer, rozó a la muchacha. Eran las diez o doce de la mañana; la escena pasaba en el ascensor del edificio de una casa de negocios, en el centro de una ciudad de 100.000 habitante. ¿Qué daño irreparable podía haber sufrido la castidad más quebradiza en tales circunstancias? Yendo a lo último, aquel pobre negrito merecía ir a la cárcel tres o cuatro días por besar a una rubia.

Iniciado el combate, los blancos entregaron a quemar negros vivos dentro de sus casas, manzanas de la ciudad, en el barrio negro, se entiende, a pesar de los esfuerzos de la Cruz Roja y de todas las cruces del Ejército de Salvación.

Las crónicas dicen que la opinión blanca condenó esta formidable salvajada. ¿Pero, por qué iopinión blanca? no puede ha-er otra cosa esta

**Los emplumados —**

La opinión nada puede por su cobardía y por su caracter negativo y desarticulado. Cuando se le pide un remedio, esa opinión se contenta con decir que los negros son demasiado radicales. Y para impedir el radicalismo de los negros, los blancos ahogan el radicalismo de los blancos.

En Miami, Florida, está predicando el reverendo Phillip S. Irwin, archidiácono de la Iglesia Episcopal. El reverendo Mr. Irwin es inglés y se dedica a desarrollar una obra de evangelización entre los negros, cuatro enmascarados blancos lo aguardan a la salida de la iglesia, se lo llevan a un bosque, lo desnudan, lo azotan, o llenan de brea y lo emplumaban. Hecho esto, lo meten dentro de un saco, lo suben en un auto móvil, lo llevan al centro de la ciudad y lo dejan en medio de una de las calles más concurridas.

Era el momento de la policía. Se recogió al reverendo Mr. Irwin y se le llevó a la comisaría. El reverendo Mr. Irwin declaró que los cuatro enmascarados le habían desnudado, lo habían atado a un árbol, le habían dado latigazos y lo habían emplumado. Después de esto le habían dicho que aquello no era sino una caritativa advertencia, pues si no salía de la población dentro de cuarenta y ocho horas, sería irremisiblemente linchado.

El crimen que se imputaba a Mr. Irvin era la predicación de la igualdad entre las razas humanas y la moralidad del pacto matrimonial entre negros y blancos, "doctrina no tolerada en el Sur".

## ESPAÑA

### EN HONOR DE RAMON Y CAJAL

**Fué nombrado Rector Honorario de la Universidad de Madrid**

MADRID, 2 — Se efectuó la elección de don Santiago Ramón y Cajal de Rector honorario de la Universidad Central. La elección fué por unanimidad, votándolo los Ministros de Instrucción y de Estado.

MADRID, 2. — Comunican de Melilla que los moros siguen cañoneando tenazmente a Chait.

### UN CAÑON KRUPP RECUPERADO

En las proximidades de Kadir se encontró un cañón Krupp abandonado por los moros.

### LAS VICTIMAS DEL ULTIMO COMBATE

TETUAN, 2. — Empiezan a darse algunos nombres de los jefes y oficiales víctimas del combate último. Hasta ahora se conocen los siguientes: muertos, capitán de regulares de Ceuta D. José María Marchessi; teniente de policía indígena don Zenon Villalba; teniente de zapadores don Francisco García; heridos graves: capitán don Manuel Urona; tenientes don José Tortosa, don Manuel Torrente, don Manuel Fiña y don Miguel Luanco.

### REGRESO ALFONSO XIII A MADRID

Madrid 2. A el Siglo. El Rey Alfonso ha regresado a esta capital procedente de Andalucía.

El Soberano conferenció con el Primer Ministro Sr. Sanchez Guerra, y con el Ministro de la Guerra, General Olaguer.

Se anuncia que esta noche se celebrará un Consejo de Gabinete.

Madrid 2— **LLEGADA DE UN ALMIRANTE.** Comunican de Sevilla que ha llegado a bordo del destroyer "REIBEN JANES" el Almirante Fiblack, siendo recibido por las autoridades.

Este marino visitó los hospitales y varias otras instituciones.

### ¿UNA GRAN DERROTA?

LONDRES 2. (A EL SIGLO) El corresponsal de la agencia "Central News" en Madrid anuncia que según informes no oficiales los españoles han sufrido un serio reves en Marruecos, viéndose obligados a retirarse a sus bases en las regiones de Tetuán y de Larache.

### PIDIENDO EL ABARATAMIENTO DE LAS SUBVERTENCIA

precio de los artículos alimenticios el establecimiento del contralor obrero en las industrias, la terminación de la guerra en Marruecos el reconocimiento del gobierno del soviets en Rusia, la contribución para socorrer a los hambrientos rusos, la amnistía a los presos políticos y sociales, la reducción del ejército y la reforma de la ley de servicio militar obligatorio

## FRANCIA

### Funerales de Mr Deschanel

PARIS, 2. — Mañana a las 10 y 30 se realizarán las exequias del ex Presidente de la República M. Paul Deschanel. La familia del extinto ha manifestado sus deseos de que no se pronuncien discursos durante la ceremonia.

### COMO DEBERIAN SER TRATADOS LOS RUSOS

PARIS 2. (A EL SIGLO)—El diario "New York Herald" considera de que habrá que tratar a los rusos según lo prescripto en las leyes morales.

### EL REY DE SERVIA EN PARIS

PARIS 2. (A EL SIGLO)—El Rey Alejandro de Servia permanecerá en esta capital unos quince días.

Este Soberano efectua un viaje de incógnito.

### CONVERSACIONES RUSO-ITALIANAS

PARIS, 2—A "El Siglo"—"Le Journal" dice que han habido conversaciones ruso-italianas respecto a un concordato para la reunión de las Iglesias en Oriente.

Añade que las negociaciones respectivas se prosiguen acaloradamente.

Este diario considera que ello constituye un acontecimiento por cuanto Italia tomaría ventaja sobre los franceses en los elementos católicos y ganaría al mismo tiempo ventajas con los bolshevikis.

Se sabe que los representantes de las Iglesias aceptaron la invitación para asistir a una conferencia con el propósito de examinar la situación definitiva a su respecto.

## ALEMANIA

### LLEGADA DE DEMPSEY

BERLIN 2.(Austral) (A EL SIGLO)—Ha llegado a esta capital el boxeador Dempsey, siendo ruidosamente aclamado por cerca de dos mil admiradores.

## ARGENTINA

### EL GENERAL CAVIGLIA DEPOSITA FLORES EN EL MONUMENTO DE SAN MARTIN Y DE BELGRANO

BUENOS AIRES, 2 (Austral) —Esta mañana el general Caviglia, acompañado de su séquito y de un grupo de destacados miembros de la colectividad italiana, depositó ramos de flores en los monumentos de San Martín y de Belgrano.

La ceremonia aunque sencilla revistió simpáticas proporciones.

### HOY PARTIDA PARA CHILE

BUENOS AIRES, 2 (Austral) —A las tres de ésta tarde partió para Chile el general Caviglia.

El Gobierno Argentino puso a su disposición un coche especial que fué agregado al tren internacional.

El acto de despedida adquirió grandes proporciones.

### UN NIÑO PRODIGIO

BUENOS AIRES 2 (A EL SIGLO—Informan de Corrientes que el niño Benito Viggiani, de diez y siete años de edad, ha inventado un aparato radiográfico originalísimo.

En los experimentos hechos se ha constatado que este aparato recibe y transmite satisfactoriamente hasta una distancia de diez kilómetros

## BRASIL

### REAPERTURA DE LAS SESIONES PARLAMENTARIAS

**Los nuevos presupuestos**

RIO JANEIRO 2 — (Austral) Será inaugurado mañana el período ordinario parlamentario en el Congreso de los diputados. Hoy se celebró una sesión privada cuyo objeto era conocer el voto presidencial a la ley de presupuesto de gastos. Al acto asistió la mayoría de los legisladores.

### UN HOMENAJE

RIO JANEIRO, 2 — Las clases conservadoras rindieron un homenaje al señor Alfonso Vizeu inaugurando un busto del mismo en el salón de honor de la Asociación Comercial.

Este acto que resultó muy solemne fué presidido por el Ministro del Supremo Tribunal señor Godofredo da Cunha.

Pronunciaron aplaudidos discursos el señor Araujo Franco en nombre de la Asociación Comercial y el señor Juan Re-

Lunes: Gran temporada de la compañía Lírica Española, bajo la dirección artística de don Pablo Sorozábal, con el gran éxito de la temporada, la zarzuela en tres actos, de gran efectividad, titulada "Los Cuatro Cadetes".

Martes: Gran función de gala, en honor de la Prensa, con el programa de la temporada, con la zarzuela en tres actos, de gran efectividad, titulada "Los Cuatro Cadetes".

Miércoles: Gran función de gala, en honor de la Prensa, con el programa de la temporada, con la zarzuela en tres actos, de gran efectividad, titulada "Los Cuatro Cadetes".

Jueves: Gran función de gala, en honor de la Prensa, con el programa de la temporada, con la zarzuela en tres actos, de gran efectividad, titulada "Los Cuatro Cadetes".

Viernes: Gran función de gala, en honor de la Prensa, con el programa de la temporada, con la zarzuela en tres actos, de gran efectividad, titulada "Los Cuatro Cadetes".

Sábado: Gran función de gala, en honor de la Prensa, con el programa de la temporada, con la zarzuela en tres actos, de gran efectividad, titulada "Los Cuatro Cadetes".

Domingo: Gran función de gala, en honor de la Prensa, con el programa de la temporada, con la zarzuela en tres actos, de gran efectividad, titulada "Los Cuatro Cadetes".

Los elementos de la compañía Lírica Española cuentan en otras de zarzuelas de gran mérito, presentadas con más especialmente, comprendiendo del teatro universal de grande y gran prestigio, Gerardo y El Hombre que se casa, todas ellas de diversos autores, con el mayor éxito público que cosechó numerosas veces especialmente.

Las disposiciones oportunas y nuevas... con los jefes de policía.

LOS LAS

Ya que hoy hablar más nuestro... que la nuestra... Ayer Pablo Sorozábal, Ramírez, Romero que la presentación... Ramírez... Sorozábal... Ramírez... Sorozábal... Ramírez... Sorozábal

# UNIVERSITARIAS

### ESTUDIANTES DE ODONTOLOGIA

Se realizó en la Escuela de Odontología la asamblea de estudiantes de esa establecimiento de enseñanza, a fin de adoptar una actitud definitiva frente al problema de integración del Consejo Directivo de la Institución, que según es notorio será renovado totalmente de acuerdo con las disposiciones de la respectiva, a mediados del mes en curso. Desde la iniciación de la reunión se notó en el seno de la asamblea la existencia de dos tendencias respecto de que si el representante de los alumnos ante la autoridad directiva, debía ser un estudiante o un profesional. Después de un largo y nutrido debate, se acordó por inmensa mayoría que el delegado sea un estudiante, y que se proclame candidato en una próxima asamblea que se realizará a mediados de la entrante semana. Luego se entró a discutir los principios a sustentar por los estudiantes, aprobándose el siguiente programa:

—Sesiones públicas del Consejo.

—Cátedras llenadas por concurso.

—Ayudantías llenadas por concursos entre los estudiantes.

—Fomentar la cátedra libre.

—Cursos libres.

—Intervamiño profesional y universitario.

—Creación de Bibliotecas y Laboratorios.

—Reconocimiento de los puntos y exámenes prácticos ganados, aunque el estudiante no curse todo el año escolar o sea aplazado en el examen final.

Por último se discutió y aprobó el programa a que deberá regir su gestión, en el Consejo, cualquier delegado que resulte electo.

La asamblea que fué muy numerosa se disolvió en medio del mayor entusiasmo.

### ASOCIACION DE ESTUDIANTES DE MEDICINA

He aquí el resultado de la elecciones de la nueva Comisión Directiva que regirá los destinos de la Asociación de Estudiantes de Medicina en el período 1922-23.

Titulares. — Por 6o. año: Julio César Estol y Luis Augusto Rivera, por 5o. año: Lorenzo S. Musso y Luis M. Petrillo, por 4o. año: Cayetano Di Leoni y Víctor Raggio, por 3o. año: Héctor G. Peluffo y Luis A. Barrolero; 2o. año: Luis Mario Acolero y Eduardo Devet. Debattoo: por 1er. año: Manuel C. Antuerpia y Martín.

Comisión Fiscal. — Titulares: Mario Rodríguez, Alvaro Hernández, Adolfo Copetti, Luis M. Martínez, Amilcar Casas.

### SECCION DE ENSEÑANZA SUPERIOR Y PREPARATORIA

Bajo la presidencia del decano, doctor Agustín A. Musso, y con asistencia de la mayoría de sus miembros, celebró sesión el Consejo de Enseñanza Superior y Preparatoria, adoptando entre otras, las siguientes resoluciones:

—Posterguar el estudio sobre el asunto de la Dirección del Liceo de Rivera, hasta tanto no sea elevada ante el Consejo una información más amplia de los hechos.

—Con motivo de la partida del Dr. Gasene para Europa, se resolvió encomendarle una misión de estudio sobre métodos de enseñanza y planes aplicables a los "Cursos Sintéticos", materia de la cual es catedrático el doctor Gascue. Para reemplazarlo, fué designado el Dr. Caballal, que desde hace varios días ya venía desempeñando ese puesto.

Se resolvió conceder quincedías de vacaciones en la segunda quincena de Julio a fin de realizar un período extraordinario de exámenes únicamente para aquellos estudiantes que tengan materias atrasadas en el año que cursan.

### A LOS ESTUDIANTES DE MEDICINA

Se invita a todos los estudiantes de Medicina que simpatizen en la idea de obsequiar con un álbum al doctor J. C. Dighiero, a registrar sus firmas el miércoles de 3 a 10 en el Hospital de Niños; de 10 a 12 m. en el Hospital Maciel y por la noche en la Asociación de E. de Medicina. — La Comisión.

### FACULTAD DE INGENIERIA

**Ciclo de Conferencias**

Prestigiada por el Consejo Directivo de la Facultad de Ingeniería se proseguirá este año la simpática obra de extender la enseñanza de la Ingeniería a todos los que en cinco estudios en la Facultad, difundiendo así interesantes conocimientos. Sin reunir aún los datos de cabo la Dirección en el concurso de un selecto grupo de profesores y profesionales, que darán una serie de conferencias a realizarse en el correr del mes en curso. Bajo el gran éxito obtenido el último año por sus organizadores, el interés despertado por aquellas disertaciones en de escuchar que el ciclo a iniciarse se vea coronado por el más franco éxito.

### ELECCIONES DE LA ESCUELA DE ODONTOLOGIA

Habiendo surgido inconvenientes para la proclamación de la fórmula Regino Olivera-Héctor Cobas para delegados al Consejo de la Escuela de Odontología, se cita a una nueva reunión a todos los profesionales que se efectuará el día Miércoles 3 del corriente a las 21 en el Centro de Odontología, calle Río Branco No. 1371.

Eduardo Cardellino, Antonio Pietropinto, Carlos Negrotto, Carlos Coello de Oliveira, Rinaldi Rinaldi Guerra, J. Abella Viera, Santiago Sartori, Mario Mier, Velázquez, Aledez Carlevaro, Nemesio Bazano, Carlos M. Sarlabós, Carlos Casnou, Romero Blanco, Pedro Martín Sánchez, Pedro Michelinna, Cocco, Bandiera, H. Gigante.

### A LOS ESTUDIANTES DE MEDICINA

Los estudiantes que deseen hacerse presente firmar el álbum con que se obsequiará al Dr. J. C. Dighiero el miércoles de 3 a 10 en el H. de Niños, de 10 a 12 en el H. Maciel y de noche en la Asociación de los Estudiantes de Medicina.

La Comisión

## La desocupación Universal

### CIFRAS ESTADISTICAS

Son realmente interesantes los datos que contiene una estadística publicada recientemente por el Ministerio del Trabajo de Alemania respecto a la desocupación en el mundo y particularmente en Europa. Por las cifras de dicha publicación puede apreciarse la importancia del problema, sobre todo en las actuales circunstancias en que la solicitud del mismo no es cosa que los estadistas puedan encarar con éxito si mucho apenas.

El número de desocupados en Europa ascendería a 4 millones según la mencionada estadística. Pero esta es una cifra sin importancia, si se la compara con la de 15 millones que arroja la suma de todos los desocupados existentes en el mundo a principios del año en curso.

En el círculo del Ministerio alemán no se detiene ahí, por cierto, sino que llega a revelarnos que la desocupación surgía en concepto de subsidio desde el armisticio a la fecha: 25 millones de francos oro.

En cuanto al importe de los salarios perdidos a consecuencia de la desocupación, la misma estadística lo consigna con la cifra de 160 millones de francos oro en el mismo término de tiempo.

Merece reproducirse el breve comentario que un importante diario alemán hace de los datos enunciados. Dice así: "La importancia de estas cifras salta a la vista si se tiene en cuenta que la suma total es mayor que la renta total de las potencias centrales antes de la guerra, tres veces mayor que la renta total del pueblo alemán desde el armisticio, y treinta veces tan grande como las obligaciones que anualmente emanan para Alemania a raíz del pago de las reparaciones".

## La garantía de nuestro billete

### COMO DEBE COMPARARSE.

Algunos órganos de nuestra prensa, se han ocupado en estos días de comentar la garantía de la circulación fiduciaria argentina y han llegado a calificar a moneda de nuestros vecinos como "la más segura del mundo" porque su relación de garantía de 89.15 o0/o.

Es alguna cosa, a propósito de este mismo asunto hablamos de hacer notar que en la comparación de estos porcentajes de garantía, debían tenerse en cuenta los mismos elementos para no establecer inexactitudes.

La relación entre el monto de la circulación de billetes argentinos y la existencia real de oro amonedado es de 89.15 o0/o como ya indicamos. Pues bien, tomando los mismos factores comparativos para establecer la garantía de nuestra moneda, obtenemos que, según el balance inserto en el último Boletín del Ministerio de Hacienda la emisión en circulación representaba un total de $ 66.466.276.80 para garantizar la cual el Banco de la República tenía el 28 de Febrero último la suma de $ 57.570.712.52 lo que dá 86 77 o0/o de garantías.

Ahora bien, como el cacao ha llegado — según el régimen establecido por la Carta Orgánica del Banco — los depósitos en la vista y en caja de ahorros, resulta que la relación porcentual que publica el diariado del Gobierno es, menos a la señalada porque está disminuida por esta última garantía que el cacao debe cubrir.

De manera pues, que cuando se trate de establecer comparaciones, hay que hacer la relación entre tenidos factores de lo contrario resultará que nuestra moneda aparece, frente a otras, con una garantía menor de la que en igualdad de condiciones posee.

## Los cristianos en Asia Menor

Una vez más se dan repetido en el Asia Menor las crueles y vergonzosas escenas de carnicería por motivos de índole religiosa, y en las cuales tocáles a los cristianos ser el cabo la víctima. Con el concurso de un selecto grupo de profesores y profesionales, que darán una serie de conferencias a realizarse en el correr del mes en curso. Bajo el gran éxito obtenido el último año por sus organizadores, el interés despertado por aquellas disertaciones en de escuchar que el ciclo a iniciarse se vea coronado por el más franco éxito.

Con las matanzas clásicas perpetradas de vez en cuando en los dominios otomanos, se llevan a cabo sistemáticamente saqueos, después y atropellos de toda clase, de modo que nada dejan que desear en punto a sutiles ataques periódicos contra los cristianos que tienen la desgracia de vivir por aquellas tierras poblados de gente tan desapacible.

Los últimos sucesos, que han tenido por teatro varias ciudades situadas en orillas del Mar Negro, han determinado una actitud simpática en alguna de parte del Gobierno británico pues éste ha dispuesto que, a fin de impedir que se lo repitan lamentables acontecimientos, la flotilla que se encuentra en Constantinopla se ponga en viaje con rumbo a las localidades amenazadas.

Con la presencia de la escuadra inglesa por aquellas parajes, es de presumir que el odio de los nacionalistas turcos hacia los griegos cristianos se contendrá y si así no fuera, el mundo civilizado confía en que esa turba de gentuza religiosa, tan odiosa mandados que si a los sesos más indefensos respeta, recibirá un enérgico correctivo.

## Un comunicado jefaturial

La Jefatura de Policía publicó ayer a la Prensa la siguiente información:

Con motivo de algunas versiones circulantes y activos ajados en la ciudad, por si que se ha co aparecer a la policía como negando permiso para determinada manifestación callejera el día 1o de Mayo, la Jefatura de Policía, hace saber lo siguiente:

Con fecha 14 de Febrero ppdo. firmado por Blas Roberto Rodríguez Flores y Liber Troitiño, que invocaban la representación del partido socialista, fué presentada a esta Jefatura una solicitud para realizar una manifestación política y callejera en la noche del 1o de Mayo a las 21 y 30 horas.

Con fecha 3 de Marzo siguiente y suscripta por N. Carol, Juan Cortes y Domingo Quagliano, que invocaban la representación de la Federación O. Ferroviaria, con sede en calle Río Negro 1380, se recibió otra solicitud pidiendo permiso para una manifestación el día 1o de Mayo a las 15 y 30 horas.

Con fecha 21 de Abril ppdo. la Jefatura recibió otra solicitud que firmaban José Mario Bandinda y Germán Barmúnio y que invocaban la representación de la Federación O. Regional Uruguaya, pidiendo permiso para una manifestación callejera, realizarse en el mismo día y hora que los establecidos en la solicitud anterior.

En mérito de esta circunstancia la Jefatura, citó a los titulares de ambos pedidos para procurar la unificación de los dos manifestaciones en un solo acto, desde que respondían a un mismo objeto, y no habiendo conseguido su propósito los indicados por el Comité Ejecutivo del Partido Socialista presentaron la solicitud anterior.

En mérito de esta circunstancia la Jefatura, citó a los titulares de ambos pedidos para procurar la unificación de los dos manifestaciones en un solo acto, desde que respondían a un mismo objeto, y no habiendo conseguido su propósito los indicados por el Comité Ejecutivo del Partido Socialista presentaron la solicitud anterior.

Los organizadores de la manifestación proyectada para la noche del 1o de Mayo y en calidad solicitaban permiso para realizar la misma noche (1o de Mayo) una conferencia pública en la Plaza Independencia a las 21 horas, a lo cual no concedió.

## Los espectáculos de hoy

La Comisión de protección a la Infancia, designada de la Municipalidad, que tiene el cometido de censurar los espectáculos públicos en lo que se refiere a la concurrencia de menores de catorce años, acaba de declarar inapto para menores el espectáculo de hoy. Creo la comisión que tratándose de un espectáculo de violencia, como el de los toros, en que se pone a prueba la sensibilidad del espectador; provocando la indignación y la pasión de desagrado inherente a toda mortificación, padece el espíritu infantil sensaciones extraordinarias, que perjudican su sistema nervioso. "La crisis del hombre ocasionada por el hombre — dice el miembro informante de la mencionada Comisión — aunque científicamente la producida, no puede dejar de causar en la mente del niño una huella sacrílega, una vibración violenta, vibrada sin duda indeleble ya que en la mente del niño no pasan sin dejar rastro las emociones fuertes".

Nos parece que la Comisión se ha quedado corta. El hoy es espectáculo que es ayer y es mañana, y en tanto hayan, por perjudicial, para los menores como para los adultos. Habrá, simultáneamente, que suprimirlo, con muchísima más razón que el de los toros.

jes.

### BIBLIOGRAFICAS

**EDICIONES DE "PEGASO"**

La noble editorial fundada aquí para "propiciar y difundir las obras nacionales, se presenta ya presentarse brillantemente, aproximarse "la época de leer": el invierno, naturalmente.

Al efecto, va a poner en circulación, en todas las buenas librerías del país, las siguientes obras, que imprimene con toda actividad:

"La escuela y el progreso", notable volumen de la distinguida conferencia señorita María Espínola y Espínola. Esta obra lleva prólogo del doctor Santín Carlos Rossi. Esta obra es el libro de cuentos "Alma nuevo-tr", relatos de campo por Montiel Ballesteros; "Estocadas en la aldea", sabrosos bocetos psicológicos por Vicente A. Salaverri; "La sombra alucinada", poesías humorísticas de Jesús Sanchez Lanzón; "Ritmos", poesías que fusionan nuestras emociones en la hora álgida de la agonía.

Porque ante la duda se tiembla, en cinto el jefiro "vicesado" con comunes acendrad, esa acendrad que conoce por sangre fría el vulgo.

No hay nunca más o menos valerosas, sino espíritus mejor o peor conformados. Sin ocultar, sin fé, el hombre es un mulgo que se mantiene a nuestros con la existencia. ¿Qué tiene de extraño, entonces, el que sucumba?

Ser fuerte, es ser lógico, porque la razón es ya un formidable factor dinámico. Ese factor que acometió cien empresas difíciles, puede ser un audaz, pero es más probable que resulte, a la postre, un vidente.

Si triunfa un día, no lo olvide: respetelo. En la segunda que el también va a respetar. ...Reconoce que si se ha puesto por encima de ti, es porque cuenta facultades de las que de ajo tú carecés. Pero no le envidies.

La altura engendra el vértigo fatal: Feliz tú, amigo, que eras filósofo y te has quedado abajo.

**Antón Martín Saavedra**

## Centro Germania

Realizóse el domingo de tarde en esta prestigiosa institución la tertulia familiar anunciada, concurriendo un buen número de familias conocidas de nuestra sociedad y de la colectividad alemana.

La fiesta, como todas las que ofrece este Centro en ya incomparable local, resultó brillantísima, bailándose con entusiasmo hasta muy entrada la noche.

La orquesta a cargo del maestro Jorge Clark Roegel, mereció los aplausos de la concurrencia.

Asistían las familias de: González Vera, Agüero, Gincos, Rascoe, Oschmann, Stotz, Millan, Perell, Tonnesen, Maórtes, Otero, Tedeschi, Sanchez, Zumarán, Novatias, Lates, Rohmer, Schmidt, Mainos, Lanus, Hansen, Poglino, Leona, Peralta, Vaeteiga, Perez, Nobel, Batista, Rodríguez, Pobre, Revello, Spano, Tilla, Caramello, Cammeso, Chirli, Hoegel, Sibb, Lopez Quintela, Gómez Sosa, Cuenca Peralta y muchos otros.

## Concejo de J. Departamental

### SESIONARA EL VIERNES

El Concejo de Administración Departamental efectuará una de sus habituales sesiones públicas el viernes próximo, a fin de considerar la nota remitida relación de Asuntos Entrados y de Orden del Día.

Antes de esta sesión, sin embargo, se reunirá en Comisión General, la cual ha de ocuparse, seguramente, mañana mañana.

## Cámara de Senadores

La Cámara de Senadores se reunirá hoy a las 16, horas para informarse de los asuntos entrados y considerar la siguiente orden del día:

Continuar con los informes que dará el señor ministro de Obras Públicas y proyecto de ley sobre ampliación del Puerto de Montevideo. Primera discusión general y particular del mensaje, de decretos, que concede el ministro de servicio al señor Lorenzo Lombardini. Primera discusión general y particular del proyecto de decreto, que concede, pensión al señor Alberto Alles.

## Humildad?...

¿Quiere decir que cardinal? Pues pierde en las tinieblas que tendrías pensando bienes que pueden ser un mal. Pero si es humilde de corazón, que tiene de todo, absortamente todos, tendrás que ir a la grande hoguera del mundo.

Y, mejor, vano y razonador, deja de inquietarte la idea de la muerte. Sin embargo, ved la

## EL PRECIO DE LA CARNE

### Lo que debe pagar el público

**A fin de evitar los abusos que siguen cometiendo los carniceros, precavinos a la población que no debe pagar por cada kilo mayores precios que los fijados por el Concejo Departamental y que son los que siguen.**

**Si los comerciantes pretendieran exigir precios más altos, debe denunciarse el hecho a la Dirección de Abasto, Avenida 18 de Julio entre Médanos y Vázquez, la que se encargará de aplicar las penalidades correspondientes:**

| | Carnicerías | Ferias francas y puestas municipales. |
|---|---|---|
| Lomo | $ 0.28 | $ 0.24 |
| Pulpa de cuadril | " 0.24 | " 0.16 |
| Pulpa de nalga | " 0.22 | " 0.16 |
| Asado de tira | " 0.22 | " 0.16 |
| Espinazo | " 0.20 | " 0.16 |
| Falda | " 0.20 | " 0.16 |
| Costera | " 0.20 | " 0.16 |
| Aguilla | " 0.20 | " — |
| Asado | " 0.16 | 0.10 |
| Cuadril con hueso | " 0.14 | " — |
| Cogote | " 0.10 | " 0.02 |
| Huesos | " 0.06 | " 0.02 |

## MARITIMAS

### PRINCIPESSA MAFALDA

Mañana de noche llegará de Buenos Aires y saldrá mañana mediodía, Sale Genova, el vapor italiano "Principessa Mafalda". Rechazará pasajeros y correspondencia.

### GELRIA

Con destino a Amsterdam se anunciaba la salida de nuevo nuevo mañana el vapor holandés "Gelria" del Lloyd Real Holandes, con pasajeros y carro.

### TUCUIALES

Salió anoche para Buenos Aires, el vapor "Helios" y el "Río Uruguay".

—Llega y sale hoy el "Tritón".

### GIULIO CESARE

Este nuevo, excelente y espléndido vapor italiano, sale mañana de Génova, el 5 de Marzo y se espera para llegar a este puerto el 27 del corriente. Saldrá completo de pasajeros de cámara y con una buena cantidad de pasajeros de tercera clase.

### AMERICAN LEGION

De Nueva York y Río Janeiro llegó el martes a la bahía el vapor "American Legion" con pasajeros, carga y correspondencia. Opera

## INFORMACION POLICIAL

### LIBERTAD DE TRABAJO...

Antonio Grandal, español, casado, de 25 años operario de la Fábrica de Paraje Centro, denunció en la comisaría de la Seccional 17 que ayer a la tarde le habían presentado trabajadores en su domicilio República 2220 y invitaron a que se sumara a un barracón de la calle Montevideo donde tienen su sede los obreros amarillos.

Que a los mismos les habían dicho que habían dentro de la fábrica, que ellos eran los que iban conchavando por aquí, que ellos eran los que iban a trabajar a la fábrica.

Que los agresores eran un chino americano de fractura ...

Fuera de esta lesión presentaba otras causadas por los demás golpes.

Grandal fué curado por la J. P. N. quedando en la Seccional.

La Policía practicó las indagaciones del caso a fin de identificar a los autores de la "diablura" ...

### EL DEPORTE...

El menor de 7 años Oscar Cruz, domiciliado en la calle Colorado 1265, que jugaba al fútbol con otros menores frente a su casa, sufrió una caída, fracturándose el antebrazo izquierdo.

La A. P. N. le condujo al Hospital Pereira Rossell.

Intervino la 18.a.

### UN TIRITO

Emilio Morzan, casado, de 27 años de edad, domiciliado en la calle Cerro Largo 1115, se encontraba ayer palabras en jurisdicción de la seccional núm. 19, cuando se le ocurrió disparar un tiro de revólver de Cándido Olivera, calle Humberto n. 3. Olivera fué acompañado costada en el mostrador.

Un chico que andaba por allí tenía el arma y la hizo caer en cuyo momento salió un tiro que fué a herir en el pie izquierdo al niño de 12 años Francisco Iglesias, domiciliado en la calle Cerro Largo 1115 a la Hierfanía.

La A. P. condujo al herido al Hospital Maciel.

Por orden del Juez de Instrucción de Turno, Morgan fué remitida a la Cárcel, por interrumpido de la 19.a.

### INCIDENTE SANGRIENTO

Según un comunicado nocho por la Jefatura a la Oficina de la Prensa, en momentos que se cerraba el bar de propiedad de Anglista en la noche de antes de ayer, se suscitó un incidente en la calle Independencia. Juan Menantes Suarez y Enrique Podestá, que se hallaban conversando cerraron de pronto un grito de ¡Viva Rusia! que partía de otro grupo.

Los aludidos se dieron a Cuchiros que tenía un hantón acometió a Suarez, suponiendo que fuera el autor del grito mencionado.

Agrega el comunicado que cuando Suarez se dió vuelta Cuchiros sacó un arma de fuego y lo hizo un disparo sin dar en el blanco.

Termina el comunicado informando que Cuadrejo fué y Suarez fué conducido a la Comisaría donde se comprobó que presentaba una herida leve en la región frontal.

La A. P. curó al herido.

De los autores del herido se ha citado las ordenes del caso para su captura.

### ROBO DE ALHAJAS

María Fernandez, domiciliada en la calle Isla de Flores 1518, denunció a la Comisaría de la 4.a sección que de la referida finca le habían sustraído un anillo de oro y otro del mismo metal con ...

Efectuada una pesquisa por los elementos de esquina sección 4.a se apresó que ayer a la tarde se dió a la venta de un anillo de oro Maria Romero Valdez, Lanzón, empleadores su ...

En comparencia ambas mujeres fueron detenidas y pasadas a la Cárcel.

### ... PUNTA CARRETAS

Florida 1 No 1242 de la Arcadia 18 de Julio, el auto 5191 ... Brajlavia Betesi ... Antonio Cambone, ... Cambone, ... 11 de este mes. Sus padres ... Cambone ... Orillia Blas ofrecían en la tarde ... Blas ... Cambone ... Blas ... Cambone ... Blas ... Cambone

# Carreras

## La reunión de ayer en Maroñas

### MONROE sale de perdedor

### Se impone DESTINO en el Clásico ESPAÑA

### RESULTADOS GENERALES

**PRIMERA CARRERA**

Ocho de los doce inscriptos se alinearon en las cintas, a un de difícil superioridades en el premio Panete, la prueba inicial de la reunión.

En mérito a su buena carrera del debut **Clos du Roy** resultó el favorito de la cátedra y de los aficionados, resultando también el ganador.

Estero salió en el pacato de peligro, seguido de **Clos du Roy**, **Camouti**, **Carino y Peralo**, la ocasión no varía, salvo el avance de Camouti que se coloca 2º y no entran al derecho, donde no el favorito que venía con gran pollo, carga de firme, daría vencer al puntero con toda facilidad. Mientras tanto el de Mihlad, se para, y es entonces que carga **Hinojo**, para llegar al dicho en pos del hermano de Saint Emilion, conservándose 3º **Camouti**.

El último lugar del marcado lo mantuvo el puntero.

**Premio Panete — 1.100 metros**

1 Clos du Roy, 57 kilos por Cylleno y Albilia, del stud Athanulpu. R. Gómez . . . 1449 564
2 Hinojo 57, F. C. Moreno . . . 76 72
3 Camouti 57, J. Martínez . . . 226 145
4 Estero 57|54, N. Rubaldo . . . 202 235
Rosagunto 57, J. Gallardo . . . 107 91
Carlino 57, P. Rojas . . . 76 72
Salónica 55, I. Legusamo . . . 291 230
Petain 54|50, J. Batista . . . 41 20
Totales . . . 2626 1493
Retirados Copero 57, Armisticio III, Teterius 54, Talisfola 52.
Dividendos de Clos du Roy, pesos 3.20 y pesos 2.60; de Hisar 8.95; de Camouti 4.45.
Ganada por 3|4 de cuerpo. El tercero a 1|2 pescuezo.
Tiempo 1'22" 1|5.
Entrenador, J. Concepción.

**SEGUNDA CARRERA**

En la carrera reservada a los productos de "dos años" de los nuevos presentados, combinados (William Hart estaba eliminado) solo reló fueron de la partida, resultando entonces favorito **Rey**, que el domingo al debutar, produjo una performance promisoria.

Cuando se dió el vamos, **Punta Gorda** se lanza resueltamente a la punta, con animo de recorrer la distancia en un "galope", y en su persecución marchan **Rumbo Fijo**, **Monroe** y **Pokey**, mientras **Mirafiori** largaba parado, quedando así fuera de carrera.

En el codo **Rumbo Fijo** se abre, dando paso a **Monroe** que gana bien y a **Poker** que, en una atropellada de último momento, le quita el segundo puesto al **Diamond Jubilé**, que, con ciento, no cuadra en completa forma, fué el que se dejó sentir mejor impresión. Cuarto fué **Dalton**.

| Premio Pincel — 1200 metros | | | |
|---|---|---|---|
| 1 Monroe 54 kilos, por Pollo y Minia, del stud Expreso. P. C. Moreno . . . | 334 | 255 | 1 |
| 2 Poker 54, J. Legusamo . . . | 1861 | 735 | 2 |
| 3 Rumbo Fijo 54, J. Gómez . . . | 232 | 147 | 3 |
| 4 Dalton 54, M. Tapia . . . | 148 | 231 | 4 |
| Diamond 54, A. G. Moreno . . . | 27 | 12 | 5 |
| Punta Gorda 52, F. Pieck . . . | 35 | 32 | 6 |
| Totales . . . | 2987 | 1470 | |

Retirados William Hart (eliminado) Dámaso, Cloro (con Monroe), Mis Afrata.
Dividendos de Monroe pesos 12.70 y $ 2.95; de Poker $ 2.20.
Ganada por un cuerpo, un pescuezo del segundo al tercero.
Tiempo 1'13".
Entrenador: L. Guidobono.

**TERCERA CARRERA**

Valores modestos tenía el numerado, pero sólo tuvieron precaución cinco: ¿No es esto una verdadera calidad? ¿Y después, hay quien se queja de que no se hacen carreras lindas los días!

Pueden en marcha, pontea el oscuro **Mond'Or** a los 150 mts. de la salida, pues hasta esa altura se ha mantenido agrupado. Pesado que viene por el Reuss gana de galope y por lo que alega.

Segundo fué **Lúcas Towers** de Aimpellanda, a dos cuerpos la Payanca y **A La Negrita**.

**Premio Remate — 1.400 metros**

| | | | |
|---|---|---|---|
| 1 Mon d'Or 49 kilos, por Reuss y Esmeralda. . I. Legusamo . . . | 1872 | 656 | 1 |
| 2 Lucas Towers, 50, H. Pla . . . | 909 | 379 | 2 |
| 3 La Payanca 44, A. Avero . . . | 413 | 172 | 3 |
| 4 La Negrita 47, P. Moreno . . . | 192 | 153 | 4 |
| Aviador 50, M. Tapia . . . | 103 | 72 | |
| Totales . . . | 3489 | 1432 | |

**Premio Cuarenta — 1600 metros**

| | | | |
|---|---|---|---|
| 1 Tanguera 45 kilos por Delprat y Worth Star, stud Hebert A. H. P. Cía . . . | 472 | 173 | 1 |
| 2 Migalja 51, A. Avero . . . | 886 | 246 | 2 |
| 3 Lucas Gómez 55, A. Batista . . . | 419 | 197 | 3 |
| 4 Vigilant 48, F. V. Gómez . . . | 335 | 154 | 4 |
| Soberana 49, I. Legusamo . . . | 2582 | 711 | |
| Totales . . . | 4042 | 1523 | |

Retirados: Zaire 51, Dividendos: de Tanguera, pesos 14.95 y 6.30; de Migalja, 4.40.
Ganada por 1 y 1|2 cuerpo.
El 3 a dos cuerpos.
Tiempo: 1.36" 3|5.
Entrenador: M. Lanza.

**QUINTA CARRERA**

A un match queda reducido el clásico España, el cual, por la evidente superioridad de **Destino**, ha llamado mayormente la atención de los concurrentes.

Desde la salida el hijo de Gradey dejó atrás a su rival (1) para hacer al disco casi de galope con 2 y 1|2 cuerpo de ventaja.

Y así, al "clásico" no tuvo el más mínimo interés.

**Premio España — 1.400 metros**

| | | | |
|---|---|---|---|
| 1 Destino 55 por Gradey y Espinas del stud Express, J. P. C. Moreno . . . | 681 | 255 | 1 |
| 2 Can Can 54, C. Ferragut . . . | 213 | 127 | 2 |
| Total . . . | 907 | | |

Retirados: Poker 55.
Dividendos: de Destino, $ 2.30.
Ganada por 2 y 1|2 cuerpo.
Tiempo 1.26 4|5.
Entraineur: S. L. Guidobono.

**SEXTA CARRERA**

En el handicap sobre 2000 metros **El Tintorcito** dejó la defensa de sus colores a **Lazy Boy**, que ya el viejo hijo de Pearl River y **Joujou**, los únicos que desperiaron.

Puestos los ocho restantes competidores en movimiento, **Sopeton** tomó el comando del lote, siguiendo de **Mukungo**, **Zorra Blanca** y **Pasaporte**, mientras **5 de Julio** venía, como de costumbre, en el último puesto.

La carrera no varió hasta volver el codo, donde **5 de Julio** y **Salvaje** se acercan a los delanteros, pero con la diferencia de que el hijo de Elcano se abre oscrmemente y el de de Mistico marcha espléndidamente, mientras **Mukungo** se fué cuatro del puntero. Así se corren los metros finales, y cuando la victoria, de Silva parecía cosa segura, surge **5 de Julio**, que en cuatro saltos da cuenta del puntero, empleando un tiempo jamás soñado: 1'22" 3|5!!...

Tercero se mantuvo **Pasaporte** y cuarto el "leader" **Sopeton**.

**Premio Effy — 2000 metros**

| | | | |
|---|---|---|---|
| 1 5 de Julio 53|49 por Elcano y Ora del Stud Maria Cecilia J. Batista . . . | 551 | 211 | 1 |
| 2 Metropole 45, H. P. Cía . . . | 915 | 521 | 2 |
| 3 Pasaporte 50, I. Legusamo . . . | 450 | 276 | 3 |
| 4 Sopeton 49, J. Rossi . . . | 391 | 153 | 4 |
| Lazy Boy 48|49, A. Batista . . . | 216 | 124 | |
| Zorra Blanca 47, P. C. Moreno . . . | 1454 | 818 | |
| Mukungo 46|43, F. A. Gómez . . . | 1447 | 817 | |
| Salvaje 43|44 1|2 A. Avero . . . | 1158 | 708 | |
| Totales . . . | 6582 | 3621 | |

Retirados El Tintorcito 60, Joujou 48.
Dividendos: de 5 de Julio, $ 21.00 y 8.50; de Metropole, 4.75; de Pasaporte, 7.25.
Ganada por 1 pescuezo. El 3 a 1 y 1|2 cuerpo.
Tiempo: 2.1 3|5.
Entrainer: T. Acosta.

**SEPTIMA CARRERA**

¡Y dale a la borratina! Quedaban los que anunciaban ser de la partida en la del desquite, pero cuando llegó el momento de mover las tablas, solo se presentaron seis. Porque eso? Después ¡charlan y se quejan!...

Dada puerta franca, divisamos adelante a **Don Manuel**, En pos de éste, lían **Marcus**, **Legislero**, **Per Bacco** y **Don Coco**. En el codo, **Marcus** que venía con una rienda en cada mano, vence al puntero, siguiendo en fácil ganancia hacia el triunfo, pero pocos metros antes del triunfo, atropella **Don Coco** y a fuerza de palos, le arrebata la victoria al Polar Star, sobre la misma raya. Tercero se mantuvo **Don Manuel**, delante de **Per Bacco**.

**Premio El Cubano — 1500 metros**

| | | | |
|---|---|---|---|
| 1 Don Coco 51 por Harras y La Dueña II del Stud Sans Souci, I. Legusamo . . . | 955 | 274 | 1 |
| 2 Marcus 53 J. Silveira . . . | 3419 | 1057 | 2 |
| 3 Don Manuel 55, P. C. Moreno . . . | 824 | 216 | 3 |
| 4 Per Bacco 51, A. Batista . . . | 1599 | 333 | 4 |
| Legulero 53|49, | | | |

Sosa . . . 356 270
Charlotte 51, A. G. Moreno . . . 220 102
Totales . . . 7193 2451

Retirados: Charlador 55, Chinese Prince 55, Aguilucho 53, Money 53, Morrido 53, Marabú 51, Filagusto 51, Acido 51, El Inglés 47.
Dividendo: de Don Coco pesos 13.25 y 3.95; de Marcus, 2.70.
Ganada por 1 cabeza. El 3 a 1 cuerpo.
Tiempo: 1.39.
Entrainer: F. Millán.

**RUMBO FIJO**

Pase a que el Diamond Jubilé no ha llegado a alcanzar el sumum de la forma, fué el que mejor dejó mejor impresión de todos los "dos años" que tomaron parte en el Premio Pincel, dejando entrever estimables calidades, que han de valerle muchos y buenos éxitos.

Debido a que se abrió mucho al volver a codo, el pupilo de Concepción se vió precedido por **Monroe** y por **Poker**, habiéndole este arrebatado el 2º puesto en los últimos tramos, gracias a la energía que desarrolló Legusamo.

**Rumbo Fijo**, es pues un animal de seguro porvenir.

**CHISTE**

**Mon d'Or** tenía de base en el Premio Remate, 700 pesos. Pues bien: en su escurie, sin duda habrán pensado que el hijo de Reuss jamás tendría interesados que elevaran la tal base a más de un millar de pesos, y en esa conducta, el propietario del oscuro no tenciendo intenciones de dejarlo de orden de que es cierto que hubieran interesados, si quieran subiendo.

Y empezó el "remate" y empezaron las "pejas", siendo la diferencia de 1.600 pesos, hechas por los del stud Toledo.

¿Cual fué el resultado? que la escurie de **Mon d'Or**, se vió en precisar el importe del premio (500 pesitos) tendrá que abonar ciento cincuenta duros más, amén de las diversas comisiones.

Como se ve, el triunfo de **Mon d'Or**, maldita la gracia que le habrá hecho a los de su caballeriza.

**EL NUMERO 7**

Tuvo ayer una destacada figuración. Todos los animales que llevaron ese número pagaron sport, y lo que es más, sport bastante recomfortable.

Hoy se dió el 7. ¿Cual será el "favorecido" en la próxima?

Que le digan los cabalísticos.

**EL MARCADOR DE LA U**

Damos a continuación, la nómina de los animales que llegaron últimos en sus respectivos cuadros, pasaron 700 metros en 42 dos quintos.

**No tiene nombre—**

Cubrió 1400 metros empleando 1'28" 3|5 conducida por Montero.

**Una Más—**

Pasó la partida reglamentaria suavemente, bajo la dirección de G. Poncielo.

**La Carabela—Loo—**

Bajo la dirección de A. Batista y J. Legusamo recorrieron los 700 metros, marte de los 1200 a los 700, en 39" 2|5; significando cerrar hasta completar 1200 metros empleando en toda la distancia 1'19", se condujeron en gran forma.

**Don Alberto—**

Ayer con Cía. fué florecido sobre 1500 metros cumpliendo los últimos 1200 metros 1'19" 4|5, remato bien.

**Debutantes del domingo**

**Salustio—**

Mucho, alazan, por King Charming y Deadlock del stud J. Vieira. Es veloz pero no tiene gran cosa. Hoy con Legusamo pasó 1200 mal en 1'16 4|5. Es dudoso su presencia.

**Panorama—**

Hembra, alazana, por Marañón y Patria al cuidado de E. de los Reyes, del stud Echair. Por lo momentos poco nos gusta. Es veloz hasta por ahí no más. Hoy con F. Castro, pasó 1.100, regresó en 1'9" 2|5.

**William Hart—**

Se encuentra atacado de roncheras. Se le aplicará Yungo.

El domingo podrá ofrecer su profesión.

**Supremacía—**

Bailando! le hizo ayer una sencilla operación en el vaso enfermo. La pupila de Silva seguirá en la trabina y probablemente no reaparezca hasta el clásico Los Haras, si es de del corriente.

**Carlos Alberto—**

Su primer compromiso clásico lo tiene el 21 en el Premio Gregorio Sánchez, donde correrán Solitario, Milonguero, y Bigre.

**Castalino—**

Lo andan ravando en hacerlo correr nuevamente. El pupilo de Sosa lo rebelará, pues, muy lindo y las manos se encuentran bastante bien.

# Football

## EN EL PARQUE CENTRAL

### TRIUNFO DE PEÑAROL POR 4 GOALS A 0

Los prestigios innegables de Peñarol, y la circunstacia de ser hoy único el match completo frente a la escuadra superior de Charley, llevó mucha concurrencia al campo que Nacional posee en el Parque Central.

Juez: Domingo Gotia.

Teams:

Peñarol: Legnazzi; Benincasa y Grasjki; Roberts, Barros, Pedemonti; Arremond, Tereviita, Piendibene, Antigua y Peralta.

Charley: Leisach; Picirio y Gómez; Guerra, Blandol y Segovia; Pasatanto, Scarone, Romano, Ramí, Pedulo y Miranda.

A las 3 y 29, cerrando los preliminares de rigor, Peñarol comenzó su labor, malográndose la carga por fenl de Guerra a Peralta.

Los ataques se suceden en ambos campos, pero mientras los que organizaba Piendibene eran peligrosos y a fondo, que requerían extraordinarios esfuerzos para interceptar, los de Charley sólo estaban a cargo de Miranda, que reaparecía luego de relajado probablemente.

Evidentemente, el equilibrio en las posiciones no podía de morar mucho en finalizar. Los empeños incesantes de los charlemes por mantener la fortificabilidad de Leisach, habrían de fracasar luego, ante la insistencia de sus adversarios.

Fué así que a los 20 minutos, Peñarol se avanzó al primer goal, por la labor de Peralta y Tereviito, avanzaron en un juego largo de pases, que finalizó con centro de Peralta recogido por Tereviito para dejar sin chance al guardián mediante un "heading". Creyó del caso el capitán de Charley protestar la validez del tanto, aduciendo que Tereviito había hecho foul, pero el juez no se dió por aludido.

Primando los aurinegros, prosiguió la lucha. Ya para Charley había desaparecido el encanto que significaba la igualdad y sus desvelos decayeron entonces.

A los 40 minutos, se extinguió la eficacia que podría asumir la protesta aludida. El centro bien puesto por Artigas, sirvió a Tereviito para tomar la balón de bote, y vencer a Leisach por segunda vez. Se trata de un shot que solo Héctor Scarone sería capaz de ejecutar.

Después, el descanso, cuando Peñarol vencía por dos goals a cero.

El segundo período de la lucha perdió vivacidad, dejó que la buena aurinegra predominara netamente, al extremo de encerrar en el área peligrosa a los charlemes.

Hubo un período en que Charley, cedió siete corners, todos solucionados en forma contrafrial a las defensas de Peñarol, cuatro quintos.

**Bohemia—**

La ejecutó A. Batista sobre 700 metros que pasó sustituyendo en 46.

**En Avant-Calunero—**

Estos pupilos de Flaiuani, pilotéados por A. Batista y Pontiendo con la cabeza el cuarto y último goal de la tarde.

**Premio Belkiss — 1100 metros**

PANGRAMA 52, E. Castro.
ENGAROSA 52, I. Legusamo.
PUNTA GORDA 52, F. Pérez
MARISTER 52, F. Rivero.
MANIXA 52, J. Silveira.
AVISPA 52, A. Batista.
MIMI BLUETTE 52, C. Ferragut.

**Una Más—**

Pasó la partida reglamentaria suavemente, bajo la dirección de G. Poncielo.

**La Carabela—Loo—**

Bajo la dirección de A. Batista y J. Legusamo recorrieron los 700 metros, marte de los 1200 a los 700, en 39" 2|5; significando cerrar hasta completar 1200 metros empleando en toda la distancia 1'19", se condujeron en gran forma.

**Don Alberto—**

Ayer con Cía. fué florecido sobre 1500 metros cumpliendo los últimos 1200 metros 1'19" 4|5, remato bien.

**Debutantes del domingo**

**Salustio—**

Mucho, alazan, por King Charming y Deadlock del stud J. Vieira. Es veloz pero no tiene gran cosa. Hoy con Legusamo pasó 1200 mal en 1'16 4|5. Es dudoso su presencia.

**Panorama—**

Hembra, alazana, por Marañón y Patria al cuidado de E. de los Reyes, del stud Echair. Por lo momentos poco nos gusta. Es veloz hasta por ahí no más. Hoy con F. Castro, pasó 1.100, regresó en 1'9" 2|5.

**William Hart—**

Se encuentra atacado de roncheras. Se le aplicará Yungo.

El domingo podrá ofrecer su profesión.

**Supremacía—**

Bailando! le hizo ayer una sencilla operación en el vaso enfermo. La pupila de Silva seguirá en la trabina y probablemente no reaparezca hasta el clásico Los Haras, si es de del corriente.

**Carlos Alberto—**

Su primer compromiso clásico lo tiene el 21 en el Premio Gregorio Sánchez, donde correrán Solitario, Milonguero, y Bigre.

**Castalino—**

Lo andan ravando en hacerlo correr nuevamente. El pupilo de Sosa lo rebelará, pues, muy lindo y las manos se encuentran bastante bien.


# Pólvoras de caza

De la célebre fabricación

**DUPONT**

MARCAS

**INDIO**

Y

**AMERICAN RIFLE**

En venta en las mejores armerías y comercios de ramo

UNICOS IMPORTADORES

**CROCKER & Cía.**

URUGUAY 1010 — MONTEVIDEO




# COMERCIO E INDUSTRIAS

## Bolsa - Bancos - Navegación - Importacion y Exportacion

### Telegramas Comerciales

**El comercio alemán**

CIFRAS CORRESPONDIENTES A MARZO

BERLIN, 2. — Las capitales oficiales referentes al comercio exterior de Alemania durante el mes de marzo, próximo pasado, arrojan nuevamente una balanza desfavorable.

Las importaciones habidas en marzo en su mayor parte materias primas y productos alimenticios, alcanzaron a un valor total de 32.900.000.000 de marcos. En cambio, las exportaciones, cuya totalidad consistió en productos manufacturados en el país, especialmente de hierro, de tintes, químicos y medicinas, alcanzaron a un valor total de 20.300.000.000 de marcos.

La balanza arrojó, pues, un saldo deudor de 11.600.000.000 de marcos.

**Dividendo**

EL BANCO FRANCO INTALIANO DISTRIBUIRA UNO DE 12 0|0

PARIS, 2. — En la próxima junta decretaríase el directorio de la Banque Francaise Italienne, se acordará distribuir dividendo igual al 12 por ciento para el último ejercicio económico.

El mismo aconsejará la conveniencia de trasferir al fondo de extraordinario, la suma de 1.000.000 de francos, de ganancias del último ejercicio, que ascienden a 29.000.000.000 de francos.

### Mercados extranjeros de cereales

COTIZACIONES DIARIAS

CHICAGO, 1.— El mercado abrió firme este mañana, con aumentos de 1|8 por bushel (tercio: mayo 0.61 1|2 dólares; julio, a 0.65 1|2.

En junio Mayo, a 0.37 1|8; Julio a 0.40 1|8.

El momento de cerrarse, cedió los precios, quedando cotizados a 0.61 1|8 ave. para Mayo, a 0.38 7|8; Julio a 0.40 1|8.

CHICAGO 1.— El mercado trigo estuvo firme y a medio cent por bushel, en Mayo, 1.41. El precio máximo de 1.78 y el mínimo 1.40 1|8.

A la clausura de 1.41 1|4 y 1.77 1|4 respectivamente.

Maíz no cotizó a medio día, en Mayo, 0.76 1|2 por bushel; Julio, a 0.77. A la clausura en Mayo, a 0.77 1|2; para Julio a 0.77 1|4.

LONDRES 1.— El aceite disponible se cotizó, en Londres, a 32 libras, para Agosto a 40.74 y 6|8; Setiembre y Diciembre a 41 libras sin cotización.

Algodón de la palabra otros muchos delegados, y dando el punto por suficientemente discutido se pasó a votar.

Ya es sabido que obtuvo amplia mayoría el proyecto propuesto por el Consejo Directivo con ligeras modificaciones de la Asociación Uruguaya.

Ahora corresponde que todos los jugadores de la Asociación Uruguaya que se prolongan integrar a la Liga Nacional, se pronuncien por la aceptación de la base dirigida al presidente de la Asociación, que se encuentra en la Secretaría de la Liga Nacional, a fin de transferirlo lo más pronto posible.

**Los matches del próximo domingo**

Mañana, de conformidad con los calendarios aprobados en oportunidad, se jugarán fijados para el próximo domingo los siguientes encuentros:

**Primera División:**

Rampla Juniors y Bagrano, en el field del 20.

Lito y Charley, en La Teja.

Liverpool y Peñarol, posiblemente en Belgrano.

Universal y Wanderers, en Capurro.

Uruguay Onward y Central, en el field que ofrezca Uruguay Onward.

Nacional y Dublin en el Parque Central.

**División Intermedia:**

Colón y Oriental Pocitos, en el field del 10.

Misiones y Reformers en el Parque Rico.

Penix y Miramar, en Capurro.

Sud América y Bella Vista, en Piedras Blancas.

Worcester y Solferino, en Piedras Blancas.

**Sí que vamos bien**

El pasado domingo, el field del club Oriental Pocitos fué escenario de un espectáculo tristísimo, que nos lo imaginábamos. Si la caballerosidad de los locales empañados en una acción netamente bestialísima, y por lo discutible corrección de Referees, que no es club de cultivar en cuanto al orden, ni la disciplina, por lo menos de un término a esta parte, calafia el derecho de aguardar que ningún incidente malograra la fiesta. No sabemos nosotros quienes fueron culpables. Quizá unos y otros tengan su participación, desde que las muchedumbres de los defensores de Referees tuieron como consecuencia algunas bajas en el efectivo adversario. Luego, quien fué castigado cobardemente, y las demostraciones de box de un box burdo y criticable, abundaron lamentablemente. Lo que quedó desde luego los agresores deben pertenecer a Oriental Pocitos, por estarse triunfando Referees, no puede pensarse semejante en que a sus parciales les quitaran el pedigrí, más aun cuando el pedigrí, era denigrante del único goal computado, de la impresión con saña justicia.

Vamos a ver ahora que piensa y que resuelve la Comisión de Intermedia.

**Alfredo Chiozzone**

Este competente árbitro de la Asociación, es inmerecidamente olvidado por los delegados de la División.

Hemos tenido oportunidad de volver admirar su competencia y imparcialidad en la División y las tales incluso una protesta en su contra.

Tratándose de un concepto depertinta, le recomendamos a los señores delegados.

**Liga Universitaria**

DE LAS ELECCIONES

Por fin este año, parece que no habrá mayor diferencia en cuanto a fecha de elecciones, motivo de la constitución del Consejo Directivo.

Venga que el nuevo sistema de elección suprime una vez por todas los "embrollos" que se han estado sirviendo en años anteriores cuando los congresales, parecían en absoluto a los bienses de la Liga, no hacía otra cosa que satisfacer ambiciones personales.

**LA PRESIDENCIA**

Descartada la candidatura del Dr. Miguel Amorrey, que en la pescana que llena en cuanto a las aspiraciones de los miembros de ese sector Sebastián Scanne, cuenta con muchas simpatías dentro de la Liga, y es el hombre indicado, en el hien entendido que concurra con solidaridad.

**IV División**

**URUGUAY MONTEVIDEO (2) WORCESTER (1)**

En el field que posee el club Uruguay Montevideo en el Paso Molino, se realizó el domingo el partido del enfrenje por el campeonato de cuarta división (Serie Roja) de la Asociación Uruguaya.

Después de una refida lucha deportiva, logró imponerse la "muchachada" del Uruguay Montevideo, que capitaneada por Alvarez demostró en todo momento ser superior a su rival.

El team vencedor estaba formado de la siguiente manera:

Epis; Parete y Golpo, Gavarini, Pérez (capitán) y Salinbiri; Ramírez, Capio, Revilaqua y Rodríguez.

Los goals del vencedor fueron marcados por Golpo y Capio.

**Un beneficio**

El día 11 del próximo mes de Mayo en el espectáculo Cine Odeón, se efectuará una función en beneficio del Club Atlético Bella Vista, prestigiosa Institución deportiva en la División Intermedia.

El programa será a base de cinta de selectísima, al efecto, hallándose ya en las tratadas.

**Matutinas**

**LIGA NOEL CLUB SOCIAL DE FOOTBALL**

En la reunión efectuada por la Comisión de la Liga Matutina de Nacional se resolvió abrir un período de 10 días más de inscripción de los teams.

Citar para hoy o los menores y delegados con el fin de proceder a la instalación de la Liga, y aprobar la reglamentación que regirá éste Campeonato.

**LIGA DEL CLUB GARZON**

Se invita a los delegados de los clubs ya afiliados, y a los que desean afiliarse a dicha liga, para la reunión que se efectuará mañana a las 2 de la noche en su secretaría, camino Suárez esquina Gil.

Los clubs que ya se han afiliado son los siguientes:

Garzón, Pinsal, Defensa, Roma, Pena y Río de la Plata.

**Entre futuros campeones**

M. Everton (5) Aimirante (0)

El domingo último se realizó en Malvín, un match amistoso entre el M. Everton y Almirante P. C., terminando el match cuando venció el primero por cinco a cero.

Vencedores: Barbarella; Saracía y Ogando; Velázquez, Leites e Imperio; Aquino, Rios, Gutiérrez, Mangueta, Bauhota.

**Boxing**

SE HA CONCERTADO EL MATCH FIRPO - HERMAN

NUEVA YORK, 2 — Firpo acaba de informar que los organizadores de la pelea con Greasy no han logrado asegurar la presencia de este último para la pelea que se intentábase dirimir el match.

En consecuencia, Firpo ha decidido medirse el 13 del corriente con Jack Herman en el Polo Grounds de Nueva York.

Jack Herman, que está en la categoría de peso pesado, acaba de inclinarse en Nueva York con dos brillantes peleas sobre Billy Mosey y Pat Sullivan.

Por tanto, se cree que el campeón argentino encontrará un adversario más serio que los tres nidos hasta hoy. El lugar donde se llevará a cabo el combate, tiene capacidad para 40.000 personas.

### Productos ganaderos

**Mercados de carnes**

NUEVA YORK, 1.— La carne ganado vacuno se cotizó de 12 a 18 1|2 centavos de dólar, por libra.

NUEVA YORK, 1.— La carne de cerdo, cerró a 21 dólares, los.

LONDRES, 1.— En el mercado de carnes de Smithfield la carne de vacunos se cotizó: enfriada, a 2 chelines 72 peniques a 5 libras la congelada, de 2 chelines 74 peniques a 3 chelines 4 peniques, la de carneros de 4 chelines 7 peniques a 5 chelines 4 peniques y la de cerdo, de 4 chelines 4 peniques a 5 chelines.

LONDRES, 2 — En el mercado de carnes de Smithfield la carne de vacuno enfriada se cotiza de 2 chelines y 2 peniques a 3 chelines y 4 peniques, la carne congelada se paga a 2 chelines y 1 penique a 3 chelines y 8 peniques.

La carne de carnero se paga de 4 chelines a 5 chelines y 4 peniques.

La carne de cerdero se cotiza de 7 chelines a 4 peniques a 8 chelines.

**Mercado de cereales**

NUEVA YORK, 1.— Las cuerdas de Bonzó se cotizaron a 15 1|2 centavos dólar, libra para Mayo y América saldos a 15 1|2 a 3 1|4.

NUEVA YORK, 2 — En el mercado de cereales durante la semana que terminó hubo actividad y buena demanda por los de Pennsylvania y comunes pocos. En cuanto nacionales, si bien se mantienen firmes, las operaciones son más reducidas en consecuencia; los cuotidos se muestran más activos.

BUENOS AIRES, 2 — El mercado de hacienda estuvo regular, llegando a faltar en algunas horas, no obstante, se vendieron 3.000 cabezas de ganado vacuno, 1.000 de lanar y 3.000 de cerdo.

Los precios de los cereales fueron: para junio a 36,6, quedando, con vendedores. Los garantizados a 0,20 menos, quedando, nominales para Mayo 36,6 y para

# MARVEL

PARA EL CABELLO

DE POSITIVOS RESULTADOS


## AVISOS ECONOMICOS

Hasta 20 palabras $ 0.30
POR TRES PUBLICACIONES

**LIBROS DE CUENTOS** de lujo para regalo, pida en el Bazar y Juguetería Cantú Ituzaingó 1418.

**NO MAS HUMEDAD** en las paredes. Emplee el asfalto hidrófugo. Eficacia y Economía. Juan Baroffio — Durazno 1096. Teléfono Uruguaya 775 cordón. 4172 Pte.

**REGIMEN BANCARIO.** — Interesante folleto por don Pedro Cosio. Está en venta en la Librería Barreiro, 25 de Mayo y Juan C. Gómez. Precio del ejemplar $ 0.40.

**AUTOMOVILISTAS**, cuando necesiten neumáticos y accesorios, consulten nuestros precios, que son los más convenientes de plaza. — Guelfi y Cía. 3916.Pte.

**RESTAURANT "INTERNACIONAL"** (En Colón). — Comidas especiales. Minutas, extras, sandwiches, vinos nacionales y extranjeros. — Salón para banquetes. — La Uruguaya 211 (Pasc). 3919.Pte.

**EN COLON** inauguró la Provisión "La Gloria", en los ramos de Confitería, fiambrería, frutas y comestibles en general. Camino Nacional esq. Lezica. 20.Pte.

**LA GLORIA** — (En C.) Especialidades de la casa).— Tortas asadas, pan dulce, tartas y dulces secos. Camino Nacional esq. Lezica. 3920.Pte.

**RESTAURANT "SUD AMERICA".** De Manuel Fernández, donde se come la gran (grillada) a 68. Mercado Central 75. 3924.Pte.

**TABLA DE FESAS Y MEDIDAS** legales y oficiales. Se vende en Rincón 583. Si está interesado en adquirirlas, apresúrese a comprarlas antes que se agoten. Precio del folleto, $ 0.20.

**SI UD.** tiene buen paladar pruebe el té de Ceylán. Bazar Cantú, Ituzaingó 1418.

**Tanos destistas.** Correcciones de anomalías dentarias (Ortodoncia). Calle Sarandí, 582, Plaza Matriz, Montevideo. Hora fija. Teléfono: La Uruguaya 1585, Central. Pte.

**LOS NIÑOS DE CAMPAÑA** deben disfrutar también de la alegría de tener juguetes. El Bazar Cantú manda cajas llenas de juguetes. Libre de porte desde $ 1.00 hasta $ 5.00. Pida informes hoy mismo. Tenga confianza en nosotros que somos los más interesados en dejarlo contento. Ituzaingó 1418. 2281-Pte.

**COMETAS-ZEPPELINES** a 0.50 cts. tenemos unas que remontan admirablemente. Juguetería y Bazar Cantú. Ituzaingó 1418.

**MONOMOVILES**, autos, cochecitos plegadizos, bicicletas con sidecar, alumbrante luminoso, biógrafos, caballitos de hamaca, velocipedos y muchos otros juguetes finos de la mejor calidad, ha recibido el Bazar y Juguetería Cantú, Ituzaingó 1418.

**UN BEBE** en un cochecito plegadizo "Fulton" crece alegre y gordito. Vea estos cochecitos en el Bazar Cantú que los tiene a precios bajos por haber pago el dólar a la par. Ituzaingó 1418. Pte.

**SI UD.** quiere que su novia no lo olvide obsequiela con un bonito cartucho-cretona de bombones que vende el Bazar Cantú Ituzaingó 1418.

**SI QUIERE UD.** comprar a su gusto y economizar dinero adquiera sus juguetes en la Juguetería y Bazar Cantú, Ituzaingó 1418.

**PRUEBE** nuestros bombones y los preferirá a todos sus similares. Son bombones superiores, sin mezcla de ninguna clase. Bazar Cantú, Ituzaingó 1418. Teléfono 1523 Central.

**DESEA UD.** encontrarse en pleno Oriente? Compre una cajita de Incienso Arabe perfumado para sahumar salones que vende el Bazar Cantú, Ituzaingó 1418. Teléfono 1523 Central.

**IMPOTENCIA**, pérdida de la memoria, falta de energía, insomnio. Específicos homeopáticos Dr. Hill. Depositarios "La Popular Homeopática", Yaguarón 1212.

**ARSENOBENZOL** (606) dimizado. Específico homeopático contra la sífilis. Hemos recibido "La Popular Homeopática", Yaguaron 1212.

**GONORREAS**, pérdidas seminales, cistitis y prostatitis. Específicos del Doctor Hill. Depositaros "La Popular Homeopática", Yaguaron 1212 entre 18 de Julio y San José. 59-pte.

## PROFESIONALES

### ESCRIBANOS

**ARTURO BARRIERE Y JUAN ZEBALLOS Y MAGUNA** — Escribano. Escritorio: Florida 1421 (primer piso, Derecha). — Montevideo. 3419-pte.

**RAMIRO MAS PARDO.** — Escribano, atiende todo asunto relacionado con su estudio. Dirigirse a departamento Florida. 3909.Pte.

### ABOGADOS

**GUILLERMO WILSON Y DANIEL CASTELLANOS**, abogados Estudios 25 de Mayo 395, 3er. piso. 4075

**Dr. R. SAYAGUES LASO**, abogado. Estudio: calle Juncal número 1477, de 2 a 5 de la tarde. Teléfonos La Ccoperativa y La Uruguaya 2231 Central. 269-fbro.28

### DENTISTAS

**PEDRO G. MICHELINE** Cirujano dentista. En su nuevo consultorio calle San José 1246 esq. Yí.

**MANUEL IRISARRI**, cirujano dentista. Se dedica especialmente a la colocación de dientes fijos y tratamiento y conservación de los dientes naturales. Tratamientos rápidos. Hora fija. Ituzaingó 1413. Teléfono: 3070 Central

### MEDICOS

**Dr. FELIPE PUIG** — Especialista en oídos, nariz y garganta. Consultas de 2 a 4, calle San José 832. pte.

**Dr. ENRIQUE MENDEZ** Oculista. Trasladó su consultorio a la calle Río Branco 1281. Consultas de 10 1/2 a 12 m. menos jueves y festivos, y de 3 1/2 a 6 p. m. menos jueves, sábados y festivos. Pte.

**Dr. RAFAEL E. RODRIGUEZ.** Médico del H. Vilardebó. Especialista en enfermedades mentales. Cuenta con varios sanatorios para asistencia de enfermos. Consultas de 1 a 3, días hábiles, menos jueves. Reducto número 2492. 362-pte.

**Dra. INES LUISI**, Jefe de Clínica del Hospital Maciel. Señoras fólos. Consultas a las 2. Teléfono Uruguaya 2073 Cordón. 18 pem.

**Dr. ... PEÑA**, Jefe del Servicio de Niños. Cirugía del Hospital Cerrito 65 Gratorio Quirúrgico N.o 3017 Teléfono Uruguaya. 7 a 8 1/2 tarde. Consultas de 16 lunes, miércoles días p 14 a y viernes. 177-Pte.

**Dr. JUSTO F. GONZALEZ** — Medicina general y preferentemente: Enfermedades de estómago, intestino (Régimen alimenticios) hígado (Diabetes) microbianas y de la sangre. De regreso de Europa y Estados Unidos de N. A. Cerro Largo 1283. Consultas de 2.30 a 4.30 excepto sábados.

**EL ESPECIALISTA EN ASMA**, Dr. Rampini, trasladó su consultorio a Sarandí 445 esquina Misiones. Horas de consulta: de 2 y 30 a 4 p. m. 169-Pte.

**Dr. JOAQUIN LE SALTERAIN** (oculista) — Consultas todos los días, menos jueves y feriados, de 2 a 4. Canelones 1262. N.o-31-dic.31.

**Dr. JUAN SERVETTI LARRAYA.**—Médico. — Especialista en las enfermedades de la nutrición, reumatismo y sífilis.—Tratamiento médico de los cálculos biliares. Consultas: de 1 a 3 p. m., 18 de Julio 1435. pte.

**Dra. PAULINA LUISI.** De regreso de su gira por las principales clínicas de Europa, ha reanudado sus tareas, Paraguay 1286. Tel., Urug. 1327 Central. 151—Pte.

**Dr. HORACIO GARCIA LAGOS**—Cirujano. Se mudó a la calle Andes 1287. Consultas: de 2 a 4, excepto los jueves. Reposo X. 3[illegible]

**Dr. JOSE RODRIGUEZ ANIDO** — Médico - cirujano. Especialmente tratamiento de la tuberculosis y enfermedades de niños. Consultas de 1 a 4 p. m. Calle Uruguay 1536. Teléf. La Uruguaya 975 (Cordón). 487-pte.

**Dr. JOSE MARTIRENE**—Médico-cirujano de niños. Se ocupa también de las enfermedades de oído, nariz y garganta en los niños. Consultas: lunes, miércoles y viernes, de 1 a 3 p. m. Colonia 1238. 1732-pte.

**Dr. RUCKER.** — Médico oculista de la Facultad de Medicina de París. — Consultas de 3 a 5, menos sábados y festivos. Colonia 1162. Teléfono Uruguaya No. 2133 (Central). 3764-pte.

**VICTOR ZERBINO** — Médico de niños. Jefe de Clínica y Policlínica infantiles. Tuberculosis, sífilis, ortopedia. Consultas: de 1 a 3 1/2. 18 de Julio 989. 9117-h.e.a.

**Dr. DELGADO** — Especialista en enfermedades del riñón, vejiga, prostata, uretra y sífilis. Consultas: todos los días de 2 a 4 1/2 p. m. Trasladó su consultorio a la calle Ituzaingó 1317 entre Sarandí y Buenos Aires. 8.e.e-pte.

### PARTERAS

**MARIA A. DE CHIACHIO**
PARTERA
Especialista en partos y todas clases de curaciones sin color. Consultas de 8 a 11 y de 1 a 4. Recibe pensionistas. Calle Cerro Largo 1238. Tel. Uruguaya 2632. Colonia — 1498-h. n. o.

**MADAME A. CATALURDA.**— Partera. Especialmente en parto. Tratamientos para embarazadas. Recibe pensionistas. Consultas, de 7 a 11 y de 1 a 5. Los miércoles y domingos de mañana consultas para los pobres de 9 a 11. Colonia 1543, esquina Tacuarembó. Teléfono: Uruguaya 401 (Cordón).

**ANGELA AGRELO DE QUINTERO**, partera. Tratamiento especial para las embarazadas. Se coloca el pesario esterilizado. Consultas de 7 a 10 y de 1 a 5. Recibe pensionistas, calle Yí 1572, Telef. Uruguaya, 2454 Colonia. 106.Pte

**NO MAS DOLORES: Mme. Noguez.** Partera. Aprobada en Buenos Aires y Montevideo. Especialmente asistencia del parto y operaciones sin dolor. Pesario esterilizado. Recibe pensionistas. Consultas: de 8 a 10 y de 2 a 5. Colonia 1123. Teléfono: Uruguaya 589 (Central).

### MASAGISTAS

**HAMMERLE y Sra. DUFUY DE HAMMERLY**, ex-profesor de Europa. Masaje médico e higiénico y especial para adelgazar. Cerrito 567. Consultas: de 12 a 17, menos los sábados. Teléfono: Uruguaya 2429 (Central). 2374-pte.

### INGENIEROS

**JUAN P. FABINI**, Ingeniero. Construcciones en general y especialmente de cemento armado sistema Hennebique. San José 1274. 1522-pte.

## DESPACHANTES DE ADUANA

**VECINO & Cía.**
Despachantes de Aduana y Comisionistas. Importación, Exportación y Tránsito. Despacho de Encomiendas Postales.
359 PIEDRAS 361
Dirección telegráfica: VECINOCIA. Teléfono "La Uruguaya" 1516, Central). — Montevideo.

**Alberto M. Pittaluga**
Despachos de Aduana
Importación, Exportación y Transito
La Uruguaya, 392—Central
Piedras 423. — Montevideo.

**Rafael Alonso Sanchez**
Comisionista y despachante de Aduana
FRUGUAYA Central y COOPERATIVA 15 DE AGO. 376.—Montevideo

**MOLINARI y Cía**
Despachante de Aduana
Escritorio, Paraná, 41
T. U. 93 (Central) — Montevideo.

**DELFIO Hnos.**
CASA FUNDADA EN 1888
DESPACHO DE ADUANA
Comisiones y Consignaciones
Teléfono: 374 Central
141—CALLE PIEDRAS—141
MONTEVIDEO

**Claudio C. Bonino**
Comisionista Despachante de Aduana
Calle Rincón, 46
Teléf. La Uruguaya 897 (Central)

**Rodolfo Favaro**
Despachante de Aduana
Calle Juan Carlos Gómez, N.o 1461
Montevideo, Casilla Correo N.o 990
Teléfonos: Compañía de Montevideo, 104 (Central) Sociedad Cooperativa, 685

**Americo Barbani**
Despachos de Aduana
Comisiones y Representaciones
Calle 25 de Agosto número 563
La Uruguaya 2138 (Central).

**Razzetti & Florito**
Despachantes de Aduana
Calle Solís, 1464
Teléfono "La Uruguaya" 919 (Central)

**Héctor A. Seré**
Comisionista y Despachante de Aduana
Calle Solís, 1464
Teléfono La Uruguaya, 1382
Montevideo

**Julio Morrison**
Despachante de Aduana y Comisionista
Importación, Exportación y Tránsito
Telefs. La Uruguaya, 195, Central y La Cooperativa.
1814 — Solís — 1820
Montevideo

## GENERALES

### Licitación por Muebles

**Dirección General de Aduanas**

**DIVISION UTILES Y MUEBLES**

Llámase a licitación pública para la provisión de muebles destinados a las oficinas de Aduana de la Capital. El pliego de condiciones, relaciones y modelos de los muebles que se licitan, se encuentran en la División Utiles y Muebles, a disposición de los interesados.

Las propuestas se presentarán en la Dirección General de Aduanas en el sellado de ley, el día 24 de Mayo próximo a las 15 horas y en el mismo acto se abrirán y leerán por el señor Escribano de Aduana a presencia de los interesados. — Montevideo, Abril 26 de 1922.

N.o 947-My.3.

### «Sociedad Comercial de Montevideo»

**23.a ASAMBLEA GENERAL ORDINARIA**

**2.a CONVOCATORIA**

No habiendo concurrido el número de accionistas que prevee el art. 13 de los Estatutos, se convoca por segunda vez a los señores Accionistas de la "Sociedad Comercial de Montevideo" para la Asamblea Ordinaria que tendrá lugar en la Sociedad, Calle Rincón N.o 508, el 4 de Mayo próximo a las 3 p. m.

Consultarán la orden del día:

1.o — Tomar en consideración la Memoria y Balance correspondientes al ejercicio terminado el 31 de Octubre de 1921.

2.o — Deliberar sobre la aprobación de cuentas pertenecientes a dicho ejercicio.

3.o — Proceder a la elección de 4 titular y cinco suplentes para integrar el directorio.

El Registro de acciones que previene el Art. 14 de los Estatutos, quedará habiendo desde esta fecha en la Secretaría y se cerrará el día 3 de Mayo próximo a las 4 p. m.

El bolso que acredite la inscripción en dicho Registro, servirá de título para votar.

Montevideo, 27 de Abril de 1922.

El Secretario.
961 - Mayo 4.

### AL COMERCIO

**VAPOR "SAVON"**

Se avisa a los recibidores de carga por este vapor, que para ser atendidos los reclamos deberán ser presentados dentro de las 48 horas determinada la descarga de acuerdo con el artículo N.o 1256 del Código de Comercio. La revisación de las mercaderías por falta de bultos y del contenido en los mismos, se verificará en los días 4 y 5 del corriente de las 3 p. m. a las 4 p. m. Las cuentas por los reclamos tendrán que ser presentadas una vez verificada la revisación y siempre que conste en los recibos de abordo previa presentación de las facturas originales.—Montevideo, 2 de Mayo de 1922.— Maclean y Stapledon, Agentes.

My-5.

# Alberto Fraga Orzabal

## JUDICIAL

**UN PRECIOSO SOLAR DE TERRENO**

ubicado excepcionalmente en la zona comprendida entre el Parque Rodó y Pocitos posición de gran valor e indiscutible porvenir, Avenida Sarmiento entre General Brito del Pino y Dr. Enrique Muñoz a 150 metros de Constituyente y a 80 de la Avenida España y el tranvía eléctrico.

**EL 14 DE MAYO A LAS 4 DE LA TARDE**

En su ubicación y al mejor postor, venderá este hermoso terreno con cerco tejido gran cantidad de árboles frutales y de sombra y otros mejores — terreno llano y rodeado de valiosos edificios y suntuosos chalets. — La venta se efectuará de acuerdo con el siguiente edicto:

**REMATE ALMONEDA** — Por disposición del señor Juez Letrado Dptal de 1er turno Dr. Don Martín Bernádague dictado en el expediente seguido por don Luis Costa (hijo) contra Don Federico Casaglia por ejecución de Hipoteca se hace saber: Que el día 14 del entrante mes de Mayo a las 4 p. m. y en el lugar de su ubicación, se procederá por el martillero Don Alberto Fraga Orzabal, acompañado del alguacil y Actuario del Juzgado, a la Venta en remate público y al mejor postor, de un solar de terreno situado en el Barrio Diego Lamas, Sección Judicial de este departamento, señalado con el N.o 12 de la manzana letra G en el plano levantado por el Agrimensor Guillermo P. Rodríguez en Febrero de 1899 con impuesto de una área superficial de 368 metros 94 decímetros cuadrados que se destinan así: 8 metros 59 centímetros frente al Norte a la calle Libertad por 42 metros 95 centímetros de fondo al Sud por donde linda con el solar N.o 17, por el Este con línea con el 14 y por el Oeste con el solar N.o 11, por el Este con línea con el 14 y por el Oeste con el 13. Se previene: que el mejor postor deberá abonar el 10 % en garantía de su oferta y que a cuenta de cuenta del comprador los gastos de escrituración, impuestos y demás relativos a ella. Los antecedentes respectivos se encuentran en la Oficina Actuaria calle 33 N.o 1375 a disposición de los interesados.

Montevideo, Abril 3 de 1922 — José Pedro Berbet, Actuario

925 - Mayo 14

# Banco Británico de la América del Sud

**ESTABLECIDO EN 1863**

LONDRES, MANCHESTER, BUENOS AIRES, ROSARIO DE SANTA FE, PERGAMINO, RIO DE JANEIRO, SAO PAULO, BAHIA, PORTO ALEGRE, RIO GRANDE, PELOTAS, PERNAMBUCO, SANTOS.

Montevideo: Calle Zabala No. 1450.

AGENCIAS

Agencia Rondeau Avenida General Rondeau No. 1473.
Agencia Cordon, Calle Constituyente No. 1414.
Agencia Mercedes, Calle Montevideo No. 719. Mercedes R. O. U.

**Tipos de interesses hasta nuevo aviso:**

En Cuentas Corrientes a la vista . . 1 o/o anual
Otros depósitos. . . . . Convencional

**Caja de Ahorros**

A Vencer cada 3 meses . 5 o/o anual hasta $ 5.000
" 6 " . 6 o/o " id. id.

El Banco recibe Títulos Valores de Bolsa, etc., en custodia.
1o. Septiembre 1921. Charles W. Drever, Gerente.

# BANCO POPULAR DEL URUGUAY

**Calle 25 de Mayo 402**

Capital autorizado . . . . . $ 5.000.000
" realizado . . . . . " 3.000.000

DIRECTORIO — Jorge West, Presidente; doctor Adolfo Artagaveytia, Vicepresidente; Antonio Otegui, Secretario; doctor José V. Carvallido y Juan B. Morixe, Vocales. Director Gerente: Esteban A. Elena.

**DESCUENTOS - CUENTAS CORRIENTES - CAUCIONES**
Giros, Ordenes Telegráficas y Cartas de Crédito sobre las principales Plazas del mundo y pueblos de Italia y España

**TASA DE INTERESES**

**ABONA**

Sobre saldos acreedores en cuenta corriente . . 1 o/o anual
" Cuentas Corrientes acreedoras. . . 3 " "
En Alcancías hasta $ 1.000:
Después de 3 meses . . . . . 6 " "
En Caja de Ahorros:
Después de 30 días . . . . . Convencional
A vencer cada 3 meses . . . . . 5 o/o anual
A vencer cada 6 meses . . . . . 6 " "
A vencer cada 12 meses . . . . . 6 1/2 o/o "
En depósitos fijos . . . . . Convencional
pagando siempre el más alto interés de plaza.

**COBRA**

Sobre cuentas corrientes, descuentos y cauciones Convencional.

# BANCO COMERCIAL

**Establecido en el año 1857**

**CERRITO esquina ZABALA**

Capital realizado . . . . . $ 2.000.000
Fondo de reserva . . . . . " 1.570.000

DIRECTORIO — José Saavedra, presidente, doctor Alejandro Gallinal, vice-presidente; Nicolás Peirano, Félix Ortiz de Taranco, doctor José Irureta Goyena, doctor José Pan do Santayana y Pedro Aramendía, vocales.

**Realiza toda clase de operaciones bancarias**

ARTURO DAVIE, Gerente

# BANCO FRANCES

**Supervielle y Cía.**

(SOCIEDAD COLECTIVA)

ESTABLECIDO EL AÑO 1887

423 - 25 DE MAYO - 427

MONTEVIDEO

Efectúa toda clase de operaciones bancarias, en el País y con todas las plazas del mundo

**COFFRES-FORTS (Cajas de Seguridad)**
para el servicio del público

CASA EN BUENOS AIRES
**Supervielle y Cía.**
Nº 348 MAIPU Y PASAJE 6 URQUIZA

J. M. GORLERO
Gerente

# Banco de Londres y Río de la Plata

ESTABLECIDO EN 1862

En Montevideo: Sucursal Cerrito 413; Agencia, Río Negro 1669

AGENCIAS EN PAYSANDU, SALTO Y RIVERA

LONDRES (Casa Matriz), PARIS, AMBERES, LISBOA, MANCHESTER (Agencia), BRADFORD (Agencia) NUEVA YORK (Agencia)

SUCURSALES en las principales ciudades de la República Argentina, Brasil, Chile, Colombia, etc.

El Banco da y toma giros y emite cartas de crédito sobre las principales plazas del mundo. Giros postales sobre Italia.

ABRE CREDITOS PARA IMPORTACION DE MERCADERIAS

Recibe DEPOSITOS a plazo fijo y en Caja de Ahorros. Cuentas Corrientes. Custodia de Títulos. Descuentos. Adelantos, y en general se ocupa de toda clase de operaciones bancarias. Edo. RICHARDS, Gerente.

# LONDON & BRAZILIAN BANK, Limited

**1477-CALLE ZABALA-1477**

Capital suscripto (150.000 acciones de £ 20 cu.) £ 2.000.000
Capital integrado . . . . . " 1.500.000
Fondo de reserva . . . . . " 1.500.000

CASA MATRIZ: 7, Tokenhouse Yard, Londres, E. C.

**SUCURSALES**

INGLATERRA: Manchester (36 Charlotte Street). — BRASIL: Río Janeiro, Pará, Manaos, Ceará Maranhao, Pernambuco, Bahía, Santos, Sao Paulo, Curityba, Río Grande do Sul, Porto Alegre y Pelotas. — ARGENTINA: Buenos Aires y Rosario de Santa Fé. — FRANCIA: Paris, (5 Rue Scribe). — ESTADOS UNIDOS: Nueva York (Agencia), 56 Wall Street. — PORTUGAL: Lisboa, Oporto.

El Banco tiene Corresponsales en las principales ciudades y pueblos de Portugal, Francia, España, Italia, Bélgica, Noruega, Suecia, Dinamarca, Holanda Suiza, Grecia, Serbia, Turquía, Siria, Palestina, Egipto, Norte y Sud América, Sud Africa, Australia, Nueva Zelandia, India, China y Japón.

El Banco emite Giros y Cartas de Crédito sobre todos los países que preceden.

El Banco abona 1 o/o de interesses en cuenta corriente, recibe depósitos a plazo fijo, y en Caja de Ahorros con libreta a vencer cada 3, 6 o 12 meses, y en general hace toda clase de operaciones bancarias. F. B. Hill, Gerente.

# Crédit Foncier de l'Uruguay

1426 - CALLE TREINTA Y TRES 1430

MONTEVIDEO

**Préstamos Hipotecarios**

Amortizables en largos y en cortos plazos
Condiciones Ventajosas
A Núñez, gerente.

# Banco Español del Río de la Plata

— Calle 25 de Mayo esquina Zabala —

CASA MATRIZ - BUENOS AIRES - Reconquista núm. 29

Establecido en 1885

Capital suscripto. . . . . $ 100.000.000
Capital realizado. . . . . " 98.875.380
Fondo de reserva. . . . . " 49.380.452.97

Sucursales y Agencias en toda la República Argentina
Sucursales en el Exterior: Barcelona, Bilbao, Coruña, Génova, Guadalajara, Hamburgo, Londres, Madrid, París, Río de Janeiro, San Sebastián, Santander, Sevilla, Valencia y Vigo. Corresponsales directos en todos los países.

Expide Cartas de Crédito, letras de cambio y transferencias por cable, compra y vende títulos y valores en las plazas comerciales. — Cobranzas. — Cupones y dividendos, se reciben valores y títulos en custodia.—Descuentos y cobranzas de pagares y letras.

Hasta nuevo aviso, abona por depósitos.
En cuenta corriente, 1 o/o anual.
A plazo fijo. Convencional.
En caja de Ahorros:
Desde $ 1 hasta $ 1.000, 6 anual.
Mayor cantidad. Convencional.
Cobra por anticipos en cuenta corriente, vales y conformes. Convencional.

Montevideo, 1o. de Octubre de 1920

# Banco de Crédito

Casa Central: MISIONES 1423

AGENCIA: Gaona 481 — (Villa del Cerro).

CAPITAL INTEGRADO $ 2.500.000.00
RESERVAS. . . . . " 524.460:61

**PAGA POR DEPOSITOS**

En Caja de Ahorros 6 o/o anual
A Plazo fijo . . . 6 1/2 "

**Entrega Gratis Alcancías a los depositantes**

Emite giros sobre todas las ciudades y pueblos de América y Europa

Giros sobre todos los pueblos de Italia por intermedio de sus corresponsales: Banco di Roma, Crédito Italiano, Banca Commerciale Italiana y por el Servicio Postal Italiano.

**Paga cupones del Prestito Italiano**

REALIZA TODA CLASE DE OPERACIONES BANCARIAS

# Banco Italo-Belga

CALLE ZABALA 1412

Capital Frs. 50.000.000
Reservas " 25.000.000

Casa matriz: Amberes. Sucursales: Paris, Londres, Rio de Janeiro, Santos, San Paulo, Campinas, Buenos Aires, Valparaiso.

Agente del Credito Italiano.

Corresponsal oficial del Banco Nacional de Bélgica

# Remates

## Manel Cánepa Franco

6.000 kilos chapa fierro galvanizado. — Puertas de calle y cancel. — 1 gran toldo para patio. — Dos hermosas Kensias. — Artículos de barro. — Tablones albañil. — En el Gran Centro de Liquidaciones de Cánepa Franco Hnos. calle Miguelete 1331 entre Yaguarón y Egido.

EL MIERCOLES 3 DE MAYO A LAS DOS DE LA TARDE,

remataremos: 20 rollos verdadero Ruberoide, 15 cascos pintura flintkote contra humedad, 1 caja de fierro, 1 bicicleta de señora, 1 buen toldo para patio, 2 hermosas kensias para hall, jazmines y plantas finas en macetones, 1 buen mostrador cedro, 1 calentador para baño, 1 horno eléctrico para enfermos, calentadores eléctricos, mesas de cocina y de caballetes, frascos y porrones vacíos, cocheito para niños, camas tea, sillas de viaje, 1 división de escritorio puertas de calle, cancel y para servicio, tirantes de hierro y de madera, tablas, alfajías, listones, tablones albañil, máquina afilar cuchillas, cadenas patente, hojas vidriera para división de patio, y variedad de mercaderías generales.

En venta particular: 1 máquina plegar géneros, 1 hormigonera, 1 balancín 6 bilfres, 1 maestrín. — Comisión: 5 o/o. Seña: 20 o/o. 77A30.